# Bolão vai a mais de quatro milhões

O prêmio para o ganhador ou ganhadores será superior a Cr$ 4 milhões – O movimento geral foi superior a Cr$ 12 milhões – O teste 31 só será realizado em março, devido aos festejos carnavalescos – (LEI A NA PÁGINA 2)


LUTA DEMOCRÁTICA

JORNAL DE MAIOR PÚBLICO LEITOR

Fundador-Proprietário: TENÓRIO CAVALCANTI

Ano XVIII ★ 14/15 de fevereiro de 1971 ★ N.º 5.264

40 centavos


# Advogado do Diabo

Leia na terceira página o artigo de **TENÓRIO CAVALCANTI** dissecando a vida de Leopoldo Heitor, o sórdido

## DEPOIS DE CHAMÁ-LO DE BICHA

# SANGROU O CHEFE!

*Leopoldo Heitor, o advogado do diabo*

## Criminoso e vítima eram desafetos

Os dois irmãos conversavam à porta da casa da vítima, que era chefe de uma seção da prefeitura, onde também trabalhava o assassino – Não gostou de ser chamado de bicha e reagiu ao insulto – Duas facadas no coração puseram fim à discussão – O irmão da vítima recebeu ferimentos nos braços e nas mãos – Criminoso fugiu e a Polícia acha que vai prendê-lo ainda hoje. – (LEIA NA PÁGINA 2)

## Polícia poderá ter pista para esclarecer morte do monsenhor

Duas testemunhas consideradas importantes serão ouvidas, hoje, na Delegacia de Homicídios — Polícia está atrás de uma mulher que sabe de muita coisa — Homem de côr escura, alto, magro e sem um dente na frente é suspeito e poderá ser prêso (Na pág. 7)

*Djalma Tavares, o motorista assassinado pelos assaltantes*

## Marginais assaltam e matam mais um chofer

Farrearam num bar com a vítima — Motorista lutou antes de morrer — Abatido covardemente pelas costas — Criminosos são dois indivíduos de côr escura — Bandidos vinham há dias planejando o assalto — Polícia está sem pista — (Leia na página 2)

## Sêca do norte fluminense é efeito de desmatamento

Desmatamento nas margens dos rios criou condições para secas súbitas — Miracema fica sem água e SUCESA manda carros-pipas — Governador autoriza concorrência para serviços de captação de água — Prejuízos atingem agricultura e produção leiteira — Prefeitos querem uma SUDENE para a região — Banco do Brasil estuda parcelamento de dívidas e concessão de novos empréstimos — (LEIA NA PÁGINA 4)

## Polícia dorme e bandidos agem na madrugada

Três assaltos registrados na madrugada de ontem. — Bandidos conseguiram escapar. — Sòmente de uma emprêsa de ônibus levaram Cr$ 7 mil — Queriam também assaltar os passageiros de um ônibus — Motorista pressentiu a intenção dos marginais e não parou no ponto — (Leia à pág. 2)

# Grosseria e má qualidade nas feiras da Guanabara!

A falta de educação e a má qualidade dos produtos são as novas queixas – Preços altos são um capítulo à parte – Feirantes acusam os camelôs de concorrência desleal – Tabelas da CADEC e aumento dos carretos são justificativas para os preços – (LEIA NA PÁGINA 4)

# Santa Cruz, salvação da Guanabara (II)

**OS estudos técnicos perquiridos e elaborados chegam à conclusão de que o esvaziamento econômico da Guanabara, que é área de segurança nacional, começou a acentuar-se após a transferência da capital para Brasília.**

EM têrmos de percentagens em relação a São Paulo, já nos exaurimos bastante, e, estamos atingindo a fronteira da total e completa estagnação, com a fuga de indústrias para outros Estados, cujas benesses fiscais são extremamente convidativas, sendo-se de notar, que a política tributária da Guanabara é a mais propícia à fuga de indústrias que queiram aqui se implantar ou queiram se renovar.

**ENTRETANTO, para a vocação industrial do nosso Estado, só nos resta uma área vasta, boa, de grandes espaços, servida de água abundante (rio Guandu e rio da Guarda), energia farta (Termelétrica), que é Santa Cruz.**

NESSA área projetam-se grandes empreendimentos salvadores para a economia carioca, pois além dos atributos acima citados, possui o transporte mais barato que é o ferroviário, em bitola larga a cargo da RFFSA, bem como do anel rodoviário já concluído.

**DENTRE as realizações previstas, estão a COSIGUA, a ZICEG—ZONA INDUSTRIAL E COMERCIAL DE EXPORTAÇÃO DA GUANABARA, o pôrto de Sepetiba e a já mencionada e analisada Rio—Santos.**

QUANTO à COSIGUA, em boa hora a iniciativa privada, comprou-a ao Estado, e, já se torna realidade com o grupo Gerdau-Thyssen iniciando seus trabalhos visando a uma produção final de 15.000.000 toneladas de aço anuais e o investimento da ordem de ..... US$ 600.000.000,00 (seiscentos milhões de dólares), o que equivale ao orçamento do Estado por um ano. Será a Volta Redonda carioca. **QUANTO à ZICEG, depende para a sua instalação das necessárias providências do sr. Delfim Neto, baixando decretos e regulamentos. Acreditamos que o nosso ministro da Fazenda já tenha uma perspectiva de Brasil grande e não uma miopia regional. É a sua instalação muito urgente. Dentro dela as indústrias nacionais e multinacionais irão se instalar, importando do exterior a necessária matéria-prima para ser acabada, da Guanabara a necessária mão-de-obra, água, energia, luz e esgôto, reexportando livremente para o exterior os produtos manufaturados e exportando para o Brasil, uma vez pagos todos os tributos devidos, o que por lei tiver consentimento.**

SERÁ a explosão industrial do Estado, que certamente alcançará níveis imprevisíveis se tiver por parte do sr. Chagas Freitas tratamento fiscal condizente, sob a forma de incentivos, para tôdas as indústrias que para lá se instalarem ou mudarem.

**TORNA-SE necessário entretanto, para completar êste auspicioso quadro a construção do pôrto de Sepetiba por parte do Ministério dos Transportes. Não se compreende que a COSIGUA que terá de importar sucata e minério, exportando aço, e a ZICEG que terá de importar matéria-prima e reexportar produtos acabados ou façam via Praça Mauá que além de encarecer é de percurso longo, ao contrário do pôrto pleiteado, que ficará na cara de uma e de outra, tornando baratíssimo o produto acabado.**

QUANTO às obras de infra-estrutura da ZICEG e do distrito industrial, não vemos maiores dificuldades creditícias quer internas, quer externas, desde que a finalidade seja o soerguimento econômico e social da Guanabara.

**BASTARÁ que o honrado governador Chagas Freitas aplique maciçamente os recursos que o Estado dispuser, aliados aos que a União puder, na área de Santa Cruz, para que dentro de pouco tempo seja a galinha dos ovos de ouro da Guanabara.**

QUE Deus inspire os empresários guanabarinos cuja campanha em prol da industrialização de Santa Cruz, está sacudindo e conscientizando as camadas populares cariocas, em prol da salvação do Estado.

**E finalmente que o honrado presidente Médici determine aos seus ministros, e em especial ao da Fazenda, a adoção das medidas, concretas e urgentes, contidas no memorial já do conhecimento público.**

# Matou o chefe com duas facadas no coração!

Manuelino Antônio Siqueira ficou enfurecido ao ser chamado de mulherzinha pelo colega de repartição, Manuel Miguel, investindo imediatamente contra êste. Porém, foi abatido com duas facadas no peito, enquanto seu irmão, Valmir Enésio Siqueira, tentando prender o criminoso, acabou sendo atingido com a mesma arma, nos braços e mãos.

O fato aconteceu ontem pela manhã, em Petrópolis, no Bairro Quitandinha. Os policiais da Delegacia apuraram que os dois, apesar de trabalharem na mesma seção, nunca se entenderam e, por diversas vêzes, não fôsse a intervenção dos colegas, teriam se agredido.

Manuel Miguel (casado, 50 anos, que reside no Morro da Rua Comendador Veiga), que já não suportava Manoelino (solteiro, 40 anos, Rua Comendador Veiga, 313), teve sua ira aumentada ao saber que êste seria o chefe de sua seção.

Viviam um jogando pilhéria para o outro. Por diversas vêzes travaram fortes discussões, mas sempre chegava a turma do deixa disso e contornava a situação.

Ontem pela manhã, Manuel ia à padaria, quando, defronte à casa de Manoelino deparou com êste conversando com seu irmão Valmir. Não vacilou e soltou logo a sua:

— Puxa, mas a essa hora duas mulherzinhas conversando no meio da rua.

Manoelino, completamente fora de si, partiu sôbre Manuel, mas êste já o esperava com uma faca na mão e aplicou-lhe dois golpes na altura do coração, matando-o instantâneamente.

O irmão da vítima, Valmir, também transtornado, avançou sôbre o criminoso, que para fugir, teve que abrir caminho com a faca, causando ferimentos nos braços e pernas de Valmir, que foi obrigado a socorrer-se no pronto socorro local.

O comissário Mário Alfredo, que está à frente das diligências para a captura do criminoso disse que não será muito difícil o seu trabalho e espera pegá-lo ainda hoje.

## Inspetor viu assassinos e anotou placa do carro

Duas pistas — embora frágeis — já possui a Polícia, para a elucidação da tentativa de assalto, com homicídio, ocorrida no Km 1, da Rodovia Rio-Petrópolis, quando um Simca fechou um caminhão do Frigorífico Xisto Toniato, cujos ocupantes — o motorista e o ajudante — foram abordados por uma trinca, que terminou por assassinar com um tiro, o motorista Mário Pereira Posses, de 25 anos.

O inspetor Alexandre, da Polícia Rodoviária Federal, disse que chegou a ver — de longe — os assaltantes, anotando o número da placa do carro com uma ressalva: não tem certeza se a chapa era GB 12-27-29 ou GB 12-26-29.

Por sua vez, o ajudante do autocarga, Durval de Sousa, disse à Polícia supor que um do bando — dois homens e uma mulher — fôsse policial, pois quando reagiram, procurando escapar, o que deu o tiro declarou:

— Eu sou cana do Rio e comigo é assim.

Dito o que, fêz o disparo que matou o motorista.

A aproximação de outros carros forçaram-no à fuga, renunciando ao saque. Ainda segundo o ajudante, a mulher do bando tentou impedir o gesto assassino do bandido, atracando-se com êle e gritando:

— Não faça isso; você ficou doido?

## Loteria Esportiva vendeu mais cartões no teste 30

Melhorou o movimento de apostas do teste 30, em relação ao anterior, e o prêmio para o ganhador ou ganhadores será superior a Cr$ 4 milhões. De acôrdo com os números extra-oficiais fornecidos pela direção-geral da Loteria Esportiva Federal, o movimento geral foi superior a Cr$ 12 milhões, sendo vendidos mais de 2.830.000 cartões. A média de aposta por cartão, também aumentou, passando para Cr$ 4,27.

Os cartões das apostas do teste 30 foram gravados pelos computadores da DATAMEC, na Guanabara, São Paulo e Brasília. Os trabalhos foram comandados na Guanabara por José Machado Coutinho; no Estado do Rio, por Azauri Morgado; em São Paulo, por Afro Furtado de Carvalho; e em Brasília, por José Gabrielense, coordenador-geral do concurso em todo o Brasil.

OS NÚMEROS

Os números extra-oficiais do teste 30 são os seguintes:

GUANABARA

| | |
|---|---|
| Apostas | Cr$ 171.500,00 |
| Cartões | 972.312 |
| Média de Aposta por Cartão — | Cr$ 4,23 |

ESTADO DO RIO

| | |
|---|---|
| Apostas | Cr$ 1.333.472,00 |
| Cartões | 350.769 |
| Média de Aposta por Cartão — | Cr$ 4,00 |

BRASÍLIA

| | |
|---|---|
| Apostas | Cr$ 327.379,00 |
| Cartões | 81.806 |
| Média de aposta por Cartão — | Cr$ 3,90 |

GOIANIA E ANAPOLIS

| | |
|---|---|
| Apostas | Cr$ 336.302,00 |
| Cartões | 55.694 |
| Média de aposta por cartão — | Cr$ 4,25 |

SÃO PAULO

| | |
|---|---|
| Apostas | Cr$ 6.746.460,00 |
| Cartões | 1.369 890 |
| Média de aposta por cartão — | Cr$4,92 |

TOTAIS

| | |
|---|---|
| Apostas | Cr$ 12.812.833,00 |
| Cartões | 2.830.533 |
| Média de aposta por cartão — | Cr$ 4,27 |

Rateio (Já descontado o Impôsto de Renda) — Cr$ 14.036.042,00

CARIOCAS NO TESTE 31

Em virtude do Carnaval, o teste 31 sòmente será realizado em março, dias 6 e 7. E naquele teste serão incluídos jogos dos campeonatos carioca e paulista, pois as respectivas federações aprovaram as tabelas a tempo de seus jogos serem incluídos pela direção-geral da Loteria Esportiva. Como Guanabara e São Paulo possuem os dois campeonatos principais do futebol brasileiro, é de prever-se que o interêsse do público aumentará.

Dois revendedores de Niterói foram suspensos e não venderam apostas para o teste 30. Os mesmos, contrariando determinação expressa contida na Norma Geral do Concurso, vendiam apostas fora do local determinado.

## Polícia dorme e bandidos agem durante a madrugada

Ninguém sabe explicar o que fazem as turmas de ronda das diversas delegacias policiais, pois, diàriamente, os marginais assaltam transeuntes, emprêsas e coletivos, e quase sempre saem tranqüilos, sem serem molestados. Madrugada de ontem, como de costume, os bandidos agiram e novamente escaparam.

Um dos assaltos foi contra a Auto Viação Alfa Sociedade Anônima, à Rua São Miguel, 181, na Tijuca. Para investirem contra a emprêsa, os marginais utilizaram-se de um Volkswagen côr azul, quatro portas, chapa FA 22-04, de Nova Iguaçu, possìvelmente fria. Do veículo desembarcaram três indivíduos, ficando um ao volante.

Os três, empunhando armas de grosso calibre, entraram na emprêsa e imobilizaram um dos acionistas e tesoureiro Vitor Xavier Guidino, além do chefe da garagem, Lecir Campelo de Morais. O tesoureiro, que naquele momento, [illegible] já havia retirado o dinheiro do cofre e colocado na mala de seu carro, a Variant GB 26-72-69, foi obrigado, sob a mira de revólveres a [illegible] e entregar aos bandidos a importância de Cr$ 7 mil.

Quando o assalto estava [illegible], chegou o [illegible] Emídio de Sousa Matos, que também foi imobilizado. Os marginais levaram ainda mais Cr$ 175,00 que estavam na gaveta de uma das mesas do escritório e mais o relógio de pulso de Lecir Campelo, avaliado em Cr$ 600,00. Em seguida, fugiram tranqüilamente.

TENTATIVA

O outro não passou de uma tentativa. Três bandidos, todos armados de revólveres, pretendiam assaltar um ônibus. Ficaram estratègicamente num ponto, aguardando a chegada do 394, que faz a linha Campo Grande-Mendanha.

Quando o ônibus por ali passou, os três fizeram sinal, mas o motorista Daniel Paulo da Costa (solteiro, 25 anos, Rua Carvalho Cavalcante, 141, Santa Cruz) percebendo a intenção dos passageiros, imprimiu mais velocidade ao veículo e, ao chegar ao ponto final, comunicou-se com a 35.ª Delegacia Policial.

Uma turma de ronda saiu imediatamente para o local indicado pelo motorista e, lá chegando, foi recebida a bala. Os bandidos, aproveitando a confusão formada, fugiram através de uma chácara. Na fuga, um dos marginais deixou cair um revólver calibre 38.

EM MESQUITA

Dois mulatos e um prêto, também na madrugada de ontem, investiram contra o depósito da Pepsi-Cola, localizado na Avenida Getúlio de Moura, sem número, em Mesquita, e depois de imobilizarem os empregados Darli Pinheiro, Amaro Elias Peixoto e Jorge Feliciano, levaram Cr$ 15.500,00.

Na delegacia de Mesquita os empregados disseram que os marginais usaram revólveres de calibre 7.65 e 32. Diligências foram iniciadas para a captura dos bandidos.

## Polícia Militar escolheu motorista-padrão de 1970

Idealizado pelo 8.º Batalhão da Polícia Militar (encarregado do Trânsito da Guanabara), foi escolhido o motorista-padrão de 1970, que recaiu na pessoa do motorista Abílio Francisco Chagas, que há 44 anos trabalha na Zona Sul, principalmente em Botafogo.

Ontem, o comandante do 8.º Batalhão ofereceu um almôço ao qual compareceram o general Osvaldo Ferraro de Carvalho, comandante geral da corporação, comandante Celso Franco, diretor de Trânsito da Guanabara, coronéis Elias de Moraes, da Secretaria de Segurança, Andréi Prêl Werneck de Carvalho, chefe de Relações-Públicas, diretores e representantes do sindicato dos motoristas, tôda oficialidade que serve naquele batalhão e jornalistas.

Enaltecendo a figura do bom motorista e focalizando a do sr. Abílio Francisco Chagas, escolhido o motorista padrão de 1970, falou o coronel Eli Dantas, que se congratulou com o homenageado e com a sociedade, à qual Abili serve sempre com dedicação durante 44 anos. Disse que o exemplo dignifica a classe.

Visivelmente emocionado, falou, para agradecer, o homenageado, que disse de sua alegria pela alta distinção que acabava de sre alvo . Oferecer flâmulas às autoridades de sua entidade de classe.

## Ônibus cai no rio e mata 40 pessoas

ONIBUS CAI NO RIO E MATA QUARENTA PESSOAS

BOGOTA, 13 (EFE) — Quarenta pessoas morreram quando se precipitou num rio um ônibus que fazia a linha Ocuy e Carrizal, pequenas cidades do departamento de Boyaca, a 420 quilômetros a noroeste de Bogotá.

26 homens, dez mulheres e quatro crianças perderam a vida de forma instantânea enquanto que outros 26 ficaram gravemente feridos sendo levados urgentemente para o hospital de Cocu.

Notícias não oficiais dizem que o trágico acidente deu-se porque a ponte não agüentou o pêso do ônibus que estava superlotado.

## Baleeiro confirma cargos no supremo

BRASÍLIA, 13 (Agência Nacional) — O presidente do Supremo Tribunal Federal, ministro Aliomar Baleeiro, por ato assinado ontem, confirmou o bacharel Jaime de Assis Almeida no cargo de diretor-geral da Secretaria da nossa mais alta Côrte e também, o bacharel Jarbas Couto, no cargo de secretário-geral.

## Policial recebido a bala pelo motorista

Um soldado da PM da Guanabara foi metralhado, ontem, no cruzamento das ruas Aleira e Detetive Paraca, em Vila Cosmos, pelo motorista de um fusca de quatro portas, quando se aproximava do carro que estava parado no cruzamento, levantando suspeitas do policial.

O soldado Camil Antônio, do 3º Batalhão casado, 33 anos, Rua Oiticica, 161, apt. 102, fundos, foi removido para o hospital da corporação, com duas perfurações a bala. O motorista fugiu numa arrancada violenta. O carro era um taxi nas côres vermelha e preta e o criminoso achava-se acompanhado de uma mulher.

A ABORDAGEM

A vítima estava de serviço em Vila Cosmos, com outro policial — Elias Matias da Silva —, quando suspeitou de dois carros que estavam parados no cruzamento. Mandou que Elias abordasse um, enquanto êle se encarregaria do outro.

Antes de pedir os documentos ao motorista foi por êste fuzilado, que se pôs em fuga desabalada. O motorista do outro carro não opôs nenhuma reação e identificou-se como Agostinho Estêves, solteiro, 20 anos, Rua Cacique, 213. Estava também acompanhado de uma mulher, a jovem Eremir Sousa, solteira, 18 anos, Rua Tomás Lopes, 18, Praça do Carmo.

Em seguida à identificação, Agostinho dispôs-se a conduzir o PM ferido, para o HVG, de onde o policial foi transferido para o hospital da corporação. Agostinho só soube dizer que o motorista chama-se Bira. Uma patrulha foi deslocada para o local da agressão e agora empreende caça ao agressor.

## Marginais assaltam e matam mais um chofer

Depois de farrearem bastante durante o trajeto que faziam, dois marginais, ambos de côr preta, não se apiadaram das súplicas do motorista de táxi Djalma Tavares (casado, 39 anos, Rua Aimorés, 6, Heliópolis) e o assassinaram com dois tiros nas costas, levando-lhe ainda todos os pertences e dinheiro.

O fato ocorreu no Bairro Santa Rita, em Nova Iguaçu, para onde a vítima os conduziu em seu táxi, de placa FH-0018. Os criminosos abandonaram o veículo ao lado da vítima e fugiram, enquanto a Polícia até agora não tem nenhuma pista para a captura dos bandidos.

ÚNICAS TESTEMUNHAS

Alguns motoristas colegas de Djalma, que fazia ponto em Belfor Roxo, disseram que há dias estão observando dois indivíduos de côr escura que procuravam sondar todos os movimentos dos motoristas que ali estacionam.

Entretanto, disseram que não deram muita importância até que na madrugada de ontem, Djalma foi vítima dos dois pretos. Sabe-se que no trajeto até o Bairro de Santa Rita, os marginais mandaram que o motorista parasse num bar, onde todos beberam e conversaram demoradamente sôbre futebol.

Depois de já estarem visivelmente alcoolizados, mandaram que o motorista seguisse até a próxima estrada, onde realizaram o assalto. Para o perito Carlos Alberto, Djalma só foi morto porque reagiu, pois no local havia sinais de luta.


ZARUR apresenta

O Evangelho de Jesus

Jesus, o Cristo de Deus (II)

Para o desenvolvimento do Espírito, para a marcha gradativa da Humanidade na via do progresso físico, intelectual e também moral, tudo tem, de acôrdo com a presciência de Deus, sua razão de ser nas revelações sucessivas e ascencionais. Essas revelações sempre se conformam na medida do que o homem pode compreender sob a influência do meio, preconceitos e tradições, com o nível das inteligências e necessidades de cada época, sendo ministradas a princípio — durante a longa infância da Humanidade — sob a capa do mistério, sob o véu da letra, e depois — nos tempos precursores da sua virilidade — segundo o espírito, isto é, EM ESPÍRITO E VERDADE. Tudo, de há muitos séculos, fôra preparado para êsse objetivo, mediante a era e a revelação hebraicas, como também pelos Espíritos em missão entre os gentios, ou seja, para a vinda de Jesus ao planêta e o desempenho da sua missão terrena. A revelação hebraica anunciara a vinda do Messias sob duplo aspecto, do ponto de vista de sua origem e de sua natureza: a princípio, dando-lhe origem e natureza humanas, devendo êle ser póstero de Abraão, pertencer à casa de David; depois, intencionalmente, apresentando-o sob a dúvida, o impreciso, a obscuridade e o véu da letra, com origem e natureza extra-humanas, estranhas às leis de reprodução da Terra, devendo ser concebido e gerado por uma virgem, milagrosamente, com um caráter divino; deveriam os homens cognominá-lo "Emmanuel", isto é, DEUS CONOSCO. De acôrdo com as interpretações dadas às profecias, segundo a letra, os judeus aguardavam o Messias predito e prometido, filho de David, tendo-o por um libertador material, chamado a lhes proporcionar a reconquista de sua independência e de sua nacionalidade, e mais ainda — a expansão do seu domínio e do seu império sôbre todos os povos e nações do Mundo. Mas a verdade começaria a surgir após o desempenho da missão terrena de Jesus. Antes de findo o primeiro século da era nova, aberta pelo Cristo, o Apóstolo Mateus, Marcos (discípulo do Apóstolo Pedro), Lucas (discípulo do Apóstolo Paulo) e o Apóstolo João, que haviam reencarnado em missão para êsse propósito, já tinham escrito os Quatro Evangelhos, sob a influência e inspiração dos Espíritos do Senhor — cada qual em seu gênero e no tempo em que suas palavras deveriam sucessivamente manifestar-se, considerados o nível das inteligências, necessidades e aspirações da época.

★

LEGIÃO DA BOA VONTADE — Avenida Rio Branco, 43 — 3º andar — GB — Telefone: 243-5842.


## SERFHAU apóia implantação da Transamazônica

O ministro Costa Cavalcanti, do Interior, informou que o Serviço Federal de Habitação e Urbanismo — SERFHAU —, com a finalidade de dar apoio à implantação de Rodovia Transamazônica e à execução do Programa de Integração Nacional, acaba de enviar para Altamira, no Pará, um município-escola, a fim de treinar dirigentes e servidores municipais para as tarefas necessárias ao aperfeiçoamento da administração local.

Os técnicos do município-escola farão, também, a implantação das medidas de competência municipal constantes do Relatório preliminar de Desenvolvimento Integrado de Altamira, dando continuidade aos trabalhos iniciados no ano passado pelo SERFHAU.

CIDADES

Informou o ministro do Interior que, como o Programa de Integração Nacional está exigindo refôrço nas infraestrutura de cidades da região amazônica, o SERFHAU fêz, no ano passado, Relatórios Preliminares de Desenvolvimento Integrado das cidades de Marabá, Altamira e Itaituba, onde todos os problemas dêsses municípios foram levantados, diagnosticados e indicadas as soluções, principalmente no campo da habitação transporte, comunicação, saúde, agricultura, pecuária e aspectos institucionais.

— Agora, com a ida dêsse município-escola a Altamira, composta de um técnico de administração, um arquiteto, um economista e um técnico de contabilidade, o SERFHAU vai assessorar a execução de medidas de aplicação imediata propostas no relatório, de competência da Prefeitura. Estas medidas são: reforma administrativa, plano diretor, instituição de merenda escolar, construção de escolas primárias, tratamento de água e ampliação da rêde atual.

## EXECUTADO O MACONHEIRO!

Fuzilado com sete tiros distribuídos por todo o corpo, o cadáver de um dos donos da bôca-de-fumo do Curral das Éguas surgiu ontem no final da Rua Paraguassu, próximo ao leito da linha férrea, entre as estações de Realengo e Padre Miguel.

Hamilton Aureliano dos Santos, o Marechal, de 24 anos, solteiro, Rua Nascimento Gurgel, 90, em Osvaldo Cruz, foi abatido, segundo a Polícia, por outro traficante de maconha, em desavença pelo domínio de uma bôca-de-fumo existente nas proximidades do local do assassinato.

Para o comissário Aloísio, da 33.ª Delegacia Policial, o fuzilamento se deu na luta pela liderança do tráfico de maconha. A Polícia tem a pista de um indivíduo que foi visto discutindo com a vítima naquele dia mesmo.

Diligências estão sendo feitas para a sua localização e identificação. O corpo do ex-dono da bôca-de-fumo do Curral das Éguas foi periciado pelo perito Bastos, do Instituto de Criminalística e depois removido para o necrotério do Instituto Médico Legal.

| LOTERIA FEDERAL | | |
|---|---|---|
| 1.º | 16.662 | ES |
| 2.º | 23.113 | PR |
| 3.º | 24.365 | SP |
| 4.º | 32.878 | MG |
| 5.º | 17.262 | SP |


LUTA DEMOCRATICA

Fundador-Proprietário: Tenório Cavalcanti

Superintendente-Geral: Antônio de Holanda Cavalcanti

Secretário: Carlos Vinhaes

Chefe de Publicidade: Bamsear Santa Maria

Sede: Av. Pres. Vargas, 1988-A

Superintendência: 223-1461
Administração: 223-3970
Publicidade: 243-5931, 243-6362
Redação: 223-9299, 223-4127, 223-8913
Distribuição: 223-8186, 223 8184

SUCURSAL EM NITERÓI

A. Viana — Av. Amaral Peixoto, 473 — grupo 206

Dias úteis ........ Cr$ 0,30
Domingos ........ Cr$ 0,40

BELO HORIZONTE

Dias úteis ...... Cr$ 0,40
Domingos ...... Cr$ 0,50

Oficinas: TRIBUNA DA IMPRENSA Rua do Lavradio, 98


## Carlos Eduardo morre em acidente de autos

O jornalista Carlos Eduardo Martins, filho do diretor-editor da revista Manchete, Justino Martins, morreu ontem em acidente automobilístico ocorrido em frente ao número 550 da Avenida Niemayer, quando o seu fusca GB-DI 83-75 foi de encontro, pela traseira, do caminhão da Companhia de Cerveja Skol, chapa GB 6-13-76.

O corpo do jornalista foi retirado de entre as ferragens do veículo pelos bombeiros de Copacabana. Carlos Eduardo trafegava em alta velocidade, segundo informações, e vinha ultrapassando a todos os veículos. Ao atingir a curva existente na Gruta da Imprensa seu carro desgovernou-se e êle não o pôde desviar da traseira do autocarga. O motorista do caminhão evadiu-se.

Para o IML foi removido o corpo do jornalista.

O jornalista contava 31 anos e era casado com filha de Gilson Amado.

## Petróleo no fundo do mar

Conclusão da terceira página

rões mundiais do petróleo, pelo ouro negro do fundo do mar, no Atlântico Sul.

Bem mais oportuna do que pode ter parecido foi a adoção pelo Govêrno, da política de extensão do limite de nossas águas territoriais. A grita impatriótica é para evitar a regulamentação e efetivação da nova doutrina. As 200 milhas não defenderão apenas cardumes de atum ou a lagosta da da guerrinha com os franceses. As 200 milhas defendem o petróleo do fundo do mar, no momento em que surge o exemplo promissor do poço de Caioba, a 12 quilômetros da costa sergipana.

# EDITORIAL

# Advogado do Diabo

TENÓRIO CAVALCANTI

**OS jornais e as rádios noticiam que o peculatário Leopoldo Heitor ingressou na 21.ª Vara Criminal com queixa-crime contra a minha pessoa por difamação, injúria e calúnia pela Tv Tupi, no programa de Flávio Cavalcanti, de domingo próximo passado. Em conseqüência, Leopoldo juntou cópia do alvará de soltura do juiz de Rio Claro, RJ, e de carta endereçada à Tv Tupi, pedindo que guarde o tape do programa do dia 7 pp., com a entrevista concedida, na qual foram feitas acusações a êle. O que Leopoldo esqueceu, foi de definir, em sua petição, se o crime é de injúria, de difamação ou de calúnia. Sabe êle, como peculatário que é, que a matéria há de ser definida.**

COMPARECI à televisão para dizer o que disse, na certeza de que Leopoldo ali compareceria, para ouvir o que foi dito, de corpo presente. Não obstante, Leopoldo fugiu aos debates, quando, certamente, o vidro da verdade seria mais polido com a flanela de meus argumentos para remover a poeira deixada pelas insinuações anteriores no mesmo programa, apresentadas por Leopoldo.

**IMAGINEM que Leopoldo se deteve por esse caminho, a catar pulgas em rabo de leopardo, esquecendo-se dos dentes da fera, que se prepara para sugar, pela carótida, o sangue da suposta honra do ladravaz. Esquece-se o Léo que não existe moral que admita o peculato. A noção de honra, que é o bem sagrado onde a alma repousa inteira, é uma tese a ser discutida. Chamar-se um médico de incompetente, é ofender a sua honra. Um advogado de incapaz, é atingi-lo. A um padre de incrédulo ou um motorista de barbeiro, é dinamitá-los. Até nos foros de valentia das caatingas sertanejas, o ladrão de cavalo tem noção de honra profissional. Nas metrópoles, ofende-se a um punguista, que se considera um artista pela agilidade dos dedos, ao tirar uma carteira, quando alguém o chama de ladrão. Da mesma forma, chamar-se de ventanista a um arrombador é atingir sua dignidade profissional. A propósito do que se tratou na tevê, foi uma pálida resposta a um debate iniciado por Leopoldo, que, aos olhos do povo, se apresenta como anjo de procissão, falando em Deus, em inocência, em verdade, em moral, quando, em verdade, o seu deus é satanás. Daí a alcunha de que tanto se orgulha, de O Advogado do Diabo. Ao terminar o programa em que Leopoldo falou, anteriormente a mim, nas antesalas da tevê, usou êle de um estratagema de fazer afirmações aos presentes, de que eu fôra cassado por ter me envolvido no caso de Dana de Tefé e no affaire Sacopã. Julga o Léo, que, por estar cassado, ficasse eu calado e não respondesse a nojenta insinuação de confundir-se germano com gênero humano. O que**

**está magoado Leopoldo, é tê-lo eu apenas acusado de jogador de dominó e não ter feito o flagrante de sua profissão de jogador de bacará ou de baralho com cartas marcadas, no jôgo roubado de sua periculosidade.**

VOU aguardar o resultado da ação movida contra mim pelo procurador do demo, para que, em Juízo, possa melhor pintar, na presença da Justiça, o retrato fiel de um peculatário, que, em resumo, não passa de uma amálgama de deformações morais, a qual, segundo Fioravanti, é um misto de velhaco e aventureiro; de cínico e bajulador; de falsário e caluniador; de egoísta e inescrupuloso; de intrigante e trapaceiro. E a matéria plástica mais amorfa do caráter humano.

**E não se veja neste conceito um exagêro. O peculatário representa, na realidade, um conjunto de miseráveis reunidos em um só corpo, numa só alma, capaz de tôdas as infâmias: que se nutre da maldade como um verme do lôdo.**

TRAI a boa fé de quem nêle confia; mente aos compromissos assumidos para com a lei; mistifica a opinião pública; usurpa o que é alheio; desencaminha em benefício próprio, renda, que, por direito pertence ao Estado ou a terceiros. Isto quer dizer que o peculatário não passa de corriqueiro larápio. Como êste, viola o direito de propriedade; e, se não causa dano a uma pessoa, particularmente, causa-o, sem dúvida, ao bem público, envolvendo a agravante de surripiar os dinheiros que se destinavam ao Erário. Se a natureza da pecúnia furtada, se o modo de furtar é diferente, na essência, a identidade de ambos é a mesma. Neste caso, seria apelidado de ladrão burocrático, ladrão de puro sangue, mas, de qualquer forma, ladrão! Todavia, se em face do código moral isso se passa, do ponto de vista psicológico o peculatário e o ladrão se diferenciam inteiramente, como no caso de Leopoldo Heitor, ligado a Dana de Tefé, que continua sendo, para a consciência comum, de **latrocínio**, e, portanto, diferente do caso de **peculato**. Quando Leopoldo falsificou um cheque de 18 milhões do Tesouro Público, de cuja importância se apossou para gastar na Argentina, onde estêve, cumprindo a pena que lhe foi imposta pela Justiça brasileira, aí, êle exercia uma função diferente da que exerceu no caso Dana de Tefé, que foi o de matá-la para roubar seu patrimônio, consoante a robustez da prova anexada aos autos, que levou o juiz Ulisses Valadares a condená-lo a 53 anos de prisão. Quando do caso do tenente Bandeira, a figura de Leopoldo se apresentou de forma diversa: recebendo dinheiro para aliciar um marginal, que confessasse a autoria de um crime praticado por outro. Depois, transformando o suposto acusado em testemunha contra um oficial das Fôrças Armadas, que era vítima de um ódio político existente na época, contra a sua classe.

**BASTA ver as declarações do próprio Leopoldo em 1952, em seção secreta da conspícua Ordem dos Advogados do Brasil, em que teve como seu patrono o conselheiro Cândido de Oliveira Neto. No presente caso teve como patronos velados, juristas como Hermes Lima, Evandro Lins e Silva e outros de alto gabarito intelectual e até um ex-ministro do Supremo Tribunal Federal, por sinal, todos êles punidos pela Revolução (e não foram cassados por Leopoldo Heitor).**

NAQUELA memorável sessão, o mais difícil de se acreditar é que tenha se ouvido da bôca do próprio Leopoldo, a soleníssima declaração de que o criminoso estava em seu poder. O nome dêsse criminoso, como viram outros conselheiros, não era o de Alberto Jorge Franco Bandeira, e sim, o de um de seus constituintes, e que só não o declinava por interferência do conselheiro Artur Possolo, o qual argumentou que o conselho não se reunira para apurar crimes ou conhecer os autores, mas sim, para conhecer das razões argüidas pelo advogado que se dizia impedido pela Polícia de exercer a sua profissão. Em refôrço ao que estamos relatando, citamos nominalmente os conselheiros da ordem, testemunhas presenciais dêstes fatos, em que Leopoldo declarou que era advogado de um dos autores da morte do bancário e não de uma testemunha de vista do crime. Eis nos nomes: TUDE NEIVA L. ROCHA, JOÃO SHARD, HERIBERTO MIRANDA JORDÃO, ARTUR POSSOLO, JORGE FONTENELE, ADAUTO LÚCIO CARDOSO, PRADO KELLY, CANDIDO DE OLIVEIRA NETO, GABRIEL COSTA CARVALHO, SERRANO NEVES, EDMUNDO LINS NETO, PAULO COSTA REIS, ROBERTO CARVALHO DE MENDONÇA, BASÍLIO DA GAMA, PAULO BASTOS DE OLIVEIRA, RENATO BETENCOURT E MARCELO MOREIRA.

**O que é lamentável é que na era atômica do Brasil 71 admita-se a desfaçatez de um peculatário, que vende a alma ao diabo por meia pataca, põe o seu caráter apodrecido em leilão, recebendo cachê de televisão. Quando não mais é possível existirem trouxas ou de aparecer alguém capaz de se envolver nas lábias de um Leopoldo Heitor qualquer, cujo destino final será uma penitenciária, local aliás, de onde nunca devia ter saído.**

# Coluna do comerciário

(EXCLUSIVO PARA "LUTA DEMOCRATICA")

*LUIZANT MATA ROMA*

**Do sr. Luizant da Mata Roma, que se acha em Brasília, na qualidade de delegado eleitor do SEC-GB às eleições que se processam para renovação dos quadros da CNTC, recebemos um lacônico telegrama, informando-nos de que as eleições haviam sido concluídas, devendo a apuração ser iniciada, hoje, na parte da tarde.**

* * *

Como, ao encerrar-se os trabalhos dessa edição da LD, não nos houvesse chegado nenhuma comunicação oficial sôbre o pleito realizado, em Brasília, incluímos em nossa coluna de hoje, apenas o noticiário de rotina do SEC.

* * *

**Aos nossos associados voltamos a informar que os bailes de carnaval a serem realizados nos dias 20, 21, 22 e 23, em nossa sede social, só poderão ser freqüentados pelos sócios que apresentarem as suas respectivas carteiras e o recibo número dois (fevereiro).**

* * *

Para a nossa comodidade solicitamos aos companheiros que antecipem o pagamento das mensalidades em atraso.

# ARCA DE NOÉ

**José Inácio**

O uso de cães para vigiar bancos surge como novidade de nossos dias. A êsse respeito publicou-se reportagem sôbre as virtudes do pastor alemão Clodo, que herdou da mãe, a cadela Caila, a agressividade automoderada e do pai, o cão Baco, a voluntariedade do impacto. Em experiência num estabelecimento bancário, o amestrador, usando o realismo, fêz com que o pastor se aproximasse de um guichê, onde teòricamente havia alguma coisa de suspeito. Clodo tomou posição "pronto para agredir e se o fizesse mataria a golpes traumáticos." Sua arcada dentária recebeu elogio no registro jornalístico. Uma arcada de morte.

* * *

Como tudo na vida, inclusive na vida de cachorro, tem um lado ameno em seu exercício de guarda. Clodo andou *com instintiva sabedoria ancestral sob cadeiras de aço, entre máquinas de contabilidade e jovens de minissaia, travando conhecimento com um nôvo mundo.* A reportagem menciona a galante sabedoria do cão, ao rastejar assim entre pernas de môças. Contudo, nada revela sôbre os reflexos das jovens de minissaia. Muito menos trata o jornal da reação dos clientes, leigos na arte de adestrar cães, mas instintivamente precavidos ante a aparência do filho de Caila e Baco, animal agressivo, voluntarioso e de impacto. Por tudo isso capaz de matar a golpes traumáticos, ante a nova *necessidade de matar*, não prevista na legislação bancária e em nenhuma outra legislação. Do ponto de vista competitivo, qual será para um banco a vantagem de pôr assim à prova o sangue frio de seus clientes? Zelar pela segurança dos cofres e das companhias seguradoras é bom. Melhor ainda é respeitar a tranqüilidade da clientela. Ou não será?

# Petróleo no fundo do mar

Os mais altos interêsses nacionais, apesar das providências às vêzes surgidas, muitas vêzes são prejudicados pela ação de pessoas cujos objetivos parecem duvidosos. São abundantes os exemplos. No Estado Nôvo foram perseguidos brasileiros que se batiam pela instalação da siderurgia, e depois vimos Volta Redonda transformada em bandeira do governante que a construiu. O mesmo ocorreu quanto ao petróleo, que antes afirmava-se não existir no Brasil, que depois não seria comercialmente explorável e que ainda hoje é tema do murmúrio derrotista. No entanto a realidade desmente o pessimismo.

Dada essa tradição, é compreensível o trabalho dos amigos da onça, que hoje sabotam a orientação governamental da limitação em 200 milhas das águas territoriais brasileiras.

Um dos argumentos dos que sempre pensam em desacôrdo com o interêsse econômico do País, é o de que seriam necessárias dotações fabulosas para o aparelhamento de uma frota em condições de policiar nossas águas, nos limites novos. Coube ao ilustre almirante Sílvio Heck desfazer, há poucos dias, o falso argumento. O ex-titular da Marinha alegou dispormos, com o material existente, dos meios necessários à sustentação de nossa soberania no mar. Uma ou outra falha no serviço de patrulhamento não teria significação maior, pois as grandes potências também navais nunca chegaram a exercer o contrôle do mar, em nível cem por-cento satisfatório.

A celeuma dos que clamam contra o limite territorial de 200 tem apoio teórico lá fora, em coincidência com a política de emprêsas de outros países. Isso já é suspeito. Contudo, o mais sério é que a grita contra as 200 milhas não objetiva apenas facilitar a pirataria dos pescadores de águas turvas. A coisa é mais séria, pois visa deixar em mãos das grandes nações, como reserva imensa, para o que der e vier, nossos lençóis submarinos de petróleo. A técnica de extração submarina aperfeiçoa-se, ao mesmo tempo que se manifesta crescente interêsse dos tuba-

Conclui na segunda página

# EM DIA COM A NOTÍCIA

NELSON SANTOS

**ABSURDO — Uma simples ordem de serviço do secretário de Educação da Guanabara, sr. Antônio Vieira de Melo, impediu que centenas de crianças, que concluíram**

**o curso ginasial em escolas federais, pudessem prestar exame de adaptação para os colégios do Estado, que mantêm cursos Clássico e Científico.**

**Segundo a ordem de serviço do sr. Vieira de Melo, os meninos e meninas, que estudaram em escolas federais ou mesmo particulares, terão que interromper seus estudos porque o Estado não os aceita, mesmo concorrendo a uma vaga em igualdade de condições com os que tiveram o privilégio de fazer o ginásio às custas dos cofres estaduais.**

**O sr. Vieira de Melo deve ter péssima memória, pois, se assim não fôsse, deveria estar lembrado da decisão do Supremo Tribunal Federal no caso das normalistas, que considerou inconstitucional o privilégio concedido às professôras formadas pelas escolas da rede oficial do Estado.**

CONFIRMADO — Conforme divulgamos em primeira mão, o general Antônio Faustino deverá ser o substituto do general Luís França na Secretaria de Segurança Pública no Govêrno Chagas Freitas.

*

**VISITAÇÃO — Encontra-se atracado no pier da Praça Mauá o navio da Marinha americana, Spiagel Grove, que ficará franqueado à visitação pública, hoje, no período de 13 às 16 horas.**

*

SONEGAÇÃO — O coordenador de fiscalização da Secretaria da Receita Federal, Luís Gonzaga Furtado de Andrade, informou que os grupos integrados de fiscalização já levantaram mais de 50 casos de sonegação do Imposto de Renda através de declarações falsas sôbre aplicações em reflorestamento, cujos processos, resultarão em mais de Cr$ 30 milhões em impostos a pagar, fora multas e juros de mora.

*

**COHAB — Já se acham em condições de serem inaugurados 1.000 casas do Núcleo Habitacional de Barreiros, na área da grande Florianópolis. Aguarda-se que o governador Ivo Silveira indique a data da entrega das chaves.**

*

MUDANÇA — De acôrdo com o plano de mudança do Ministério do Exército para Brasília, o Estado-Maior do Exército iniciou sua transferência, devendo a mesma estar concluída em fins de março. A partir de 25 de março próximo, a correspondência deverá ser dirigida ao Estado-Maior do Exército — Quartel General do Exército — Setor Militar Urbano — Brasília, Distrito Federal.

*

**VISITA — Chegará a São Paulo, no próximo dia 24 de fevereiro, um grupo de industriais japoneses que vem ao Brasil com o propósito de estudar as possibilidades existentes para investimentos no setor de produção de máquinas e aparelhos elétricos.**

# Grosseria e má qualidade nas feiras da Guanabara!

Carestia, grosseria, concorrência desleal, majoração dos carretos e tabelamento escorchante são algumas das queixas que atingem e envolvem as feiras da Guanabara, numa mistura de acusações das quais ninguém se salva. As donas-de-casa reclamam da dos preços altos das feiras e da falta de urbanidade dos feirantes que só atendem bem a uma mulher quando esta tem ao lado um marido, infundindo autoridade e dando fôrça aos pedidos.

Para a senhora Olga Drumond isso ocorre com mais intensidade entre os feirantes da Rua Marechal Bittencourt. Impedem que a pessoa examine o alimento que vai comprar, sempre com piadas e grosserias.

Os feirantes, por sua vez, reclamam dos camelôs que lhe fazem concorrência desleal, pois têm menores obrigações com o fisco.

ROSARIO DE QUEIXAS

Na Feira do Morro da Viúva, os feirantes justificam o preço de um produto, que está sendo considerado caro pela freguesa, com a majoração constante dos carretos e as tabelas escorchantes da CADEG.

— De um lado, os carretos sempre em aumento; do outro as tabelas da CADEG: que é que a senhora quer? Nada posso fazer.

A má qualidade dos produtos é outra queixa de um grande número de fregueses. As mais radicais acham mesmo que as feiras devem acabar, "pois nada adiantam para ninguém".

— Devem acabar, sim senhor. Só vendem caro e todos os produtos são da qualidade mais inferior.

OS PREÇOS

Os preços nas feiras estão sendo os seguintes: alface, 1,00 a 0,50 o pé; pepino, de 1,20 a 0,60; batata doce, 0,80 a 0,50; abóbora, 0,50; vagem, 3,00 a 1,40; abobrinha, 0,60; cenoura, 1,20 a 0,80; brinjela, 1,60 a 1,00; maxixe, 1,00; tomate, 1,00 a 0,40; repôlho, 0,80; quiabo, 1,40 a 0,80; jiló, 1,40 a 0,60; beterraba, 1,00; aipim, 0,60, tudo ao quilo.

Em molhos, taioba, 0,50; mostarda, cheiro verde, couve e bertalha, 0,20; chicória, de 0,20 a 0,10; brocolo, 1,00.

Frutas: banana dagua, 0,50 e 0,30; banana prata, de 1,20 a 0,35; banana maçã, 0,50; laranja pêra: 1,00; laranja lima, 0,80; uva paulista, de 1,80, 1,60 e 1,00; mamão, de 1,00 e 0,50; maracujá, em saquinho, 1,00? melancia, 0,80 o quilo e 2,50 a unidade; abacaxi, 2,00; figo, 3,00 a caixeta; abacate, 2,00; maçã francesa, 4,00; maçã argentina, 3,00; pêra 3,00; ameixa, 5,00; e pêssegos, 6,00.

Pescados: camarão, de 15,00 a 6,60; xerne, 3,60 a 7,00; anchova, 3,80 e 2,40; linguado, 7,60; 5,00 e 3,60; lagosta, 5,50 e 4,80; filé de viola, de 3,80 a 2,00; filé de pescada, de 7,80 a 6,00; corvina, de 2,60 a 1,60; badejo, de 6,00 a 500; dourado, 5,00; sardinha, 0,50 e 0,40.

# SÊCA DO NORTE FLUMINENSE É EFEITO DE DESMATAMENTO

Os prefeitos das cidades do norte fluminense atingidas pela estiagem apontaram o desmatamento feito na região, há cinco anos, pela Leopoldina, para alimentar com a lenha as caldeiras de seus trens, como a causa da sêca que já prejudicou metade da produção agrícola.

Também o secretário de Agricultura, sr. Edmundo Campelo, chegou à mesma conclusão, exposta ontem à LD. Dos dez municípios o mais atingido é o de Miracema, cuja rizicultura desperdiçou-se em 50 por-cento. Dois poços artesianos que serviam a cidade pararam de funcionar e o governador Jeremias Fontes ordenou o envio urgente de carros-pipas da Superintendência Central de Engenharia Sanitária — SUCESA, pois Miracema está totalmente à mercê da sêde, já que nenhum rio banh ao município.

O projeto antigo de captar águas de um manancial do Rio Pomba foi retomadd pelo governador, que autorizou concorrência pública para a realização dos serviços. Segundo os engenheiros da SUCESA, a viabilidade do projeto está na construção de uma estação de tratamento, para fornecer água a Mircaema e Pádua.

O DESMATAMENTO

Segundo o secretário de Agricultura a destruição contínua das matas que margeiam os rios do centro de produção da região norte do Estado do Rio, causou uma diminuição dos volumes de água, tanto nas vertentes como ao longo dos rios, criando as condições para as sêcas súbitas que atingem a região. Além de Miracema, o raio da sêca cobre as Cidades de Porciúncula, Natividade, Bom Jesus do Itabapoana, Lage do Muriaé, Itaperuna, Pádua, Itaocara, São Fidélis e Cambuci, onde a safra agrícola está sèriamente comprometida e prejudicada como também a produção leiteira.

Os 110 dias de estiagem esturricaram a terra, que foi perdendo suas últimas reservas de água. Em conseqüência, animais e lavouras foram sendo dizimados e a produção de legumes e verduras decaindo, o que provocou o encarecimento dos produtos nas feiras e quitandas.

Para o prefeito de Miracema, sr. Nilo Rodrigues Lomba, nem só a sêca é responsável pelos problemas da região. A mão-de-obra que se evade para a cidade grande contribui também para a diminuição da produção, ao lado da inexistência de uma infra-estrutura industrial, que êle considera desejável para o desenvolvimento do chamado "polígono das sêcas".

UMA SUDENE

A criação de um órgão de desenvolvimento com as características da SUDENE, para estimular o progresso da região, foi advogada por vários prefeitos, que não vêem outra solução para o impasse econômico da zona rural.

O Banco do Brasil está estudando a possibilidade de parcelar as dívidas dos produtores rurais da região flageladas, como também a concessão de novos empréstimos.

O secretário Edmundo Campelo anunciou que o governador Jeremias Fontes vai deixar para o seu sucessor um plano detalhado para o desenvolvimento agropecuário da região. Adiantou que o plano enfatiza obras de reflorestamento, para cobrir de matas as zonas devastadas pelos machados.


# CLASSIFICADOS ★ CLASSIFICADOS

GRANDE LIQUIDAÇÃO EM QUEIMADOS — Est. do Rio. Tudo por menos da metade do preço. Fogões, 60,00 e 120,00; dormitório, 360,00; grupo estofado, 200,00; sofá-cama, 90,00 e 160,00; rádios, 100,00; rádio-vitrola, 160,00; ventiladores, ... 70,00 e 150,00; cama casal, 70,00; cama solteiro, 55,00. Miudezas e peças avulsas Vendemos cargas de gás. Rua Padre Marques, 312 — Centro — Queimados — Estado do Rio. (S—11.065)

ATENÇÃO — Máquinas de Costura Singer Ponto de Ouro 250,00; Cascador 110,00; Motor 60,00. Máquinas de Costura tôdas as marcas ... 60,00. Peças p/máquinas de costura. COMPRO — CONSERTO — VENDO. CASAS VENETILLO. — Av. Ministro Edgar Romero, 438 — Madureira (Próximo à Escola Normal Carmela Dutra). (S-11.067)

## VENDE-SE

... máquina de costura. Máquina de costura Singer Ponto de Ouro com motor 250,00; cascador 110,00; máquina 60,00; mesa 50,00 CASAS VENETILLO — Av. Ministro Edgar Romero, 438 — Madureira (Próximo à Escola Normal Carmela Dutra). (S-11.067)

GELADEIRAS — Muita atenção LIQUIDAMOS hoje as melhores pelos menores preços. Temos geladeiras para tendinha, bar etc. inclusive a querosene. Rua dos Inválidos, 59 — Centro.

## ATENÇÃO PAVUNA

TERRENO SEM ENTRADA, PRESTAÇÃO DE CR$ 85,00
Ver e tratar na ESTRADA DO RIO DO PAU, 2.095 — antigo 927. Com o SR. ADENIR
(S-13.430

GRANDE LIQUIDAÇÃO — Tudo por menos da metade do preço. Fogões a gás engarrafado a partir de 60,00; Tevês novas e usadas a partir de 250,00; radiovitrola pilha e luz, móveis a partir de 100,00; grupos estofados a partir de 300,00; sofá-cama 90,00 mil; dormitórios a partir de 390,00; cama de solteiro 50,00; cama casal peças avulsas. Grande estoque de tevês e Geladeiras, em 24 meses. Aceitamos a sua peça em troca. Av. Gomes Freire, 547 — Centro. (S-11.068)

TROQUE A CAIXA DE SUA MAQUINA DE COSTURA — Gabinete, mesinha e caixa, trocamos pelo mesmo dia. Vendas de máquinas portáteis 80,00; cascador 110,00; motor 60,00; caixa-portátil 60,00. — Conserto — Troco — Reforma. CASAS VENETILLO — Av. Ministro Edgar Romero, 438 — Madureira (Próximo à Escola Normal Carmela Dutra) (S-11.067)

FOGÃO A GÁS a partir de 70,00 Conserto — Vendo — Troco ...

TERRENOS e CASAS

Lote 15 a partir 30,00 mensais. Pantanal a partir 50,00 mensais. P. Mauá a partir 20,00 mensais. Casas em diversos Bairros a partir 1.000 ent. prest. 100, maiores informações na Av. Pres. Kennedy, 1 609, sala 102 (Creci 2.312)

## MÓVEIS DIRETAMENTE DA FÁBRICA

GRATIS um COLCHÃO DE MOLAS E DOIS TRAVESSEIROS na compra de um DORMITÓRIO.

Dormitórios

| | |
|---|---|
| MARFIM c/ 3 portas, 5 peças | 680,00 |
| CAVIÚNA c/ 3 portas, 4 peças | 900,00 |
| CAVIÚNA c/ 4 portas, 4 peças | 1.000,00 |
| FORMIPLAC inco. 4 portas, 4 peças | 1.500,00 |
| ESTOFADOS ESPUMA COURVIN — A partir de | 340,00 |
| SALAS FORMIPLAC c/ 6 peças A partir de | 320,00 |

MOBILIÁRIA CENTRAL DE VAZ LÔBO
Estrada Vicente de Carvalho, 19-A
Vaz Lôbo — Tel: 229-9110
Vendas a vista e a prazo — Entrega imediata

Rádios de Pilha. Consertos e Capas de Rádios
Vendemos barato tôdas as marcas e consertamos rádios, todos os tipos Serviço garantidos e orçamentos grátis. Rua Buenos Aires, 230, sob., sala 2.

Para anunciar em LUTA DEMOCRÁTICA
Sede: Av. Presidente Vargas, 1938-A Tel. 243-5031
PALACIO DA JUSTIÇA 3.º andar — Sala 314
NITERÓI A. Viana — Av. Amaral Peixoto, 472 — grupo 206
S. JOÃO DE MERITI R. dos Expedicionários 77
CAXIAS Av. Pres. Kennedy, 1761 (Antiga Rio—Petrópolis)
CAMPO GRANDE Rua Campo Grande, 1076, sob Tel.: (CETEL) 394-0252

## LUTA ESCOLAR

(FLÁVIO PESSOA)

COLÉGIO SÃO JOAQUIM
Estrada da Agua Grande, 807 — Vista Alegre — Irajá. Mantemos os seguintes cursos: Admissão — Ginasial — Científico — Técnico de Contabilidade. Aceitamos e ajudamos a obter bôlsas de estudo. Aceitam-se transferências.
PRIMÁRIO — MANHÃ — TARDE
GINASIAL — MANHÃ — TARDE — NOITE
CIENTÍFICO — TARDE — NOITE
TEC. CONTAB. — MANHÃ — NOITE
Admissão ao Ginásio intensivo grátis.
Matrículas abertas — Matricule-se hoje.
AVISO: Os alunos concluintes da 4.ª série ginasial poderão continuar com a bôlsa de estudo desde que se matriculem no COLÉGIO SÃO JOAQUIM — no Científico ou Tec. Contab.
COLÉGIO SÃO JOAQUIM
Estrada da Agua Grande, 807, Vista Alegre — Irajá — junto ao Conjunto Residencial do ex-IAPC de Água Grande — Tel.: 391-1300

COLÉGIO PROFESSOR ROBERTO LISBOA
RUA DA CAPELA N.º 75 — PIEDADE — Mantemos os seguintes cursos:
Jardim de Infância — Primário — Admissão — Ginasial — Científico — Comercial — Normal. — Aceitamos e ajudamos a obter Bôlsas de Estudo. Aceitam-se transferências.
TURNOS: — Manhã — Tarde — Noite. Admissão ao Ginásio grátis.
Matrículas abertas — Matricule-se hoje.
RUA DA CAPELA N.º 75 — Próximo à Estação da Piedade.

COLÉGIO CRISTO REI
ESCOLA NORMAL CRISTO REI
ESCOLA TÉCNICA DE CONTABILIDADE CRISTO REI
Ótimo ensino, excelentes professôres, cinema. Teatro. Ensino audiovisual. Praças de esportes. Orientação vocacional.
MANTEMOS OS SEGUINTES CURSOS:
Jardim de Infância — Primário — Datilografia e Taquigrafia — Admissão — Ginásio — Científico — Técnico de Contabilidade — Escola Normal — Cursos Vestibulares
Aceitamos e ajudamos a obter Bôlsas de Estudo.
Matrícula aberta. Matricule-se hoje.
ACEITAM-SE TRANSFERÊNCIAS
TURNOS DE MANHÃ — TARDE — NOITE
Admissão ao Ginásio gratuito.
AV. MINISTRO EDGARD ROMERO, 881/889 — VAZ LÔBO

ADMISSÃO AO GINÁSIO
COLÉGIO CRISTO REI
EXAMES EM FEVEREIRO
CURSO INTENSIVO GRÁTIS TURMAS
Manhã — Tarde — Noite
ACEITAMOS BÔLSAS DE ESTUDOS
Matricule-se hoje — COLÉGIO CRISTO REI
Avenida Ministro Edgard Romero, 889. Vaz Lôbo

ADMISSÃO AO GINÁSIO
COLÉGIO PROFESSOR ROBERTO LISBOA
EXAMES EM FEVEREIRO
Curso intensivo grátis — Turmas manhã - tarde - noite
Aceitamos bôlsas de Estudos. Matricule-se hoje.
COLÉGIO PROFESSOR ROBERTO LISBOA
Rua da Capela, 75 — Próximo à estação da Piedade

ESCOLA NORMAL
PROFESSÔRA CAROLINA LISBOA
CURSOS DIURNO E NOTURNO
Ensino de ótima qualidade e professôres especializados.
RUA DA CAPELA, 75 — Próximo à Estação da Piedade


JUIZO DE DIREITO DA 22.ª VARA CIVEL
AÇÃO — EXECUTIVA
PROC. — 3649

E D I T A L
DE 1.ª PRAÇA COM PRAZO DE 20 (VINTE) DIAS, PASSADO NA FORMA ABAIXO:

O DOUTOR GERALDO MAGELA MARTINS ROCHA, JUIZ SUBSTITUTO EM EXERCÍCIO NO JUIZO DE DIREITO DA VIGÉSIMA SEGUNDA VARA CIVEL DA JUSTIÇA DO ESTADO DA GUANABAR: — — — —

F A Z S A B E R, aos que o presente edital virem ou dêle conhecimento tiverem que, no dia 17 de março de 1971, às 14:00 horas, no Saguão do Palácio da Justiça — Rua Dom Manuel n.º 29-, o Porteiro de Auditórios, levará em praça o bem penhorado nos autos da ação Executiva proposta por BANCO BANDEIRANTES DO COMERCIO S/A, contra GUSTAVO ADOLFO DE LIMA TORRES E S/MULHER e FRANCISCO PIGNATARA MARTINS E S/MULHER, que se processam neste Juizo, constante dos Direitos Aquisitivos ao apartamento 202 da Av. Paranapuã n. 2.125, e correspondente fração ideal de terreno de 70,22 equivalente a 12,003% do respectivo terreno, conforme consta do Laudo de avaliação de fls. 101, V.º, adiante transcrito: "Laudo de Avaliação. Direitos Aquisitivos sobre o apartamento n.º 202, da Avenida Paranapuã, n.º 2.125, na freguesia de Nossa Senhora da Ajuda. O Edifício, digo, O Edifício é de concreto armado, com dois pavimentos, e acesso por escada de serviço em degraus de marmorite. Encontra o apartamento na parte da frente, em regular estado de conservação e divide-se em uma sala conjugada, dois quartos, com armários embutidos, taqueados e estucados, banheiro completo, em louça branca, cozinha ladrilhados e estucados, quarto e banheiro de empregada, sendo o piso de cerâmica, bem como pequena varanda aos fundos gradeada, com piso de cerâmica. Edificado em terreno que mede 37,50m, de largura na frente, em dois segmentos, de 9,50m mais 28,00m a partir da direita; 32,50m de largura na linha de fundos; 19,00m de extensão por ambos os lados, confrontando a esquerda com o prédio 1.195, de José da Silva Mendes, à direita com o lote n.º 2, do P.A. 18.750, de Severina Braga Belém, e aos fundos com os prédios de nos. 55, 63 e 71 da Rua Pajuçara, do Instituto de Aposentadoria e Pensões e Ferroviários e Empregados em Serviços Públicos. Avalio os direitos Aquisitivos ao apartamento acima descrito e correspondente fração ideal de terreno de 70,22 equivalente a ... 12,003% do respectivo terreno em ........ Cr$ 25.000,00 (vinte e cinco mil cruzeiros). Rio de Janeiro, 26 de outubro de 1970. (a) Arturo Guilhen Moll"..: Preço por quanto será levado à praça para ser arrematado por quem fizer lance igual ou acima da avaliação de Cr$ 25.000,00 (vinte e cinco mil cruzeiros), podendo a mesma ser feita em dinheiro à vista ou mediante fiador idôneo por três dias. Em virtude do que, expedi êste e outros iguais que serão afixados e publicados na forma da Lei. Dado e passado nesta cidade do Rio de Janeiro, Estado da Guanabara, aos nove dias do mês de fevereiro do ano de mil novecentos e setenta e um. — — — — — — — — — — — — — —

Eu, (Gilton Portela dos Santos) escrevente auxiliar, datilografei. Eu, (Acir Joaquim da Costa) Escrivão substituto o subscrevo, no impedimento ocasional do Escrivão: — —
GERALDO MAGELA MARTINS DA ROCHA
Juiz em Exercício
(S-13.149)

JUIZO DE DIREITO DA VIGESIMA SEGUNDA VARA CIVEL

E D I T A L
DE PRIMEIRA PRAÇA, COM O PRAZO DE 10 (DEZ) DIAS, NA FORMA ABAIXO:

O D O U T O R
GERALDO MAGELA MARTINS DA ROCHA, JUIZ SUBSTITUTO, EM EXERCICIO NO JUIZO DE DIREITO DA VIGESIMA SEGUNDA VARA CIVEL, DA JUSTIÇA DO ESTADO DA GUANABARA, etc.

F A Z S A B E R
aos que o presente Edital virem, ou dêle conhecimento tiverem, que, no próximo dia 16 (quinze) de fevereiro do corrente ano (1971), às 14 horas, será levada à praça, no saguão do Palácio da Justiça, sito à Rua Dom Manuel, 29, térreo, pelo Porteiro dos Auditórios, o bem penhorado nos autos da Ação Executiva, proposta por MANOEL DO NASCIMENTO CARVALHO contra VIAÇÃO CORAÇÃO DE MARIA S. A. e outras, cujo bem é o seguinte: — "ONIBUS marca "Mercedes-Benz", motor O. M. 321919 AO 403636, emplacado sob o número GB 801713", o qual será entregue a quem maior lance oferecer, acima da avaliação de Cr$ 50.000,00 (cinqüenta mil cruzeiros), devendo o pagamento ser feito à vista, podendo ainda, o arrematante, oferecer fiança por três dias.
LAUDO DE AVALIAÇAO — "EMBLEMA DO ESTADO DA GUANABARA — PODER JUDICIARIO — JUSTIÇA DO ESTADO DA GUANABARA — CIDADE DO RIO DE JANEIRO — Exmo. Sr. Dr. Juiz de Direito da Vigésima Segunda Vara — Carta de Sentença — Processo n. 9.213 — Requerente, MANOEL DO NASCIMENTO CARVALHO. — Requerida: Viação Coração de Maria S. A. e outros. — Local: Rua Mateus Silva, 67. — O abaixo-assinado, Avaliador privativo dêste Juizo, em cumprimento ao mandado junto, dirigiu-se ao endereço supra e, sendo aí, procedeu a avaliação do bem abaixo descrito, penhorado no processo de referência.
LAUDO DE AVALIAÇÃO — Um ônibus marca "Mercedes-Benz", motor O. M. 321919 ao 403636, emplacado sob o n.º GB 801713, no estado. — AVALIO em NCr$ 50.000,00 (cinqüenta mil cruzeiros novos). Rio de Janeiro, 13 de abril de 1970. (a.) Arturo Guilhen Moll. 16.º Avaliador Judicial. — Custas: NCr$ 25,00. Diligência: NCr$ 12,00". — E quem dito bem quiser arrematar, deverá comparecer no local designado para a praça, no dia e hora designados. O presente edital será afixado no lugar de costume e publicado no Diário Oficial e pela imprensa local, na forma da lei.
DADO E PASSADO nesta Cidade do Rio de Janeiro, Estado da Guanabara, aos doze (12) dias do mês de janeiro do ano de mil novecentos e setenta e um (12-1-1971). Eu, Ubirajara Indio Pereira, Escrevente Auxiliar, datilografei. E eu, Acir Joaquim da Costa, Escrivão Interino, o subscrevi.

GERALDO MAGELA MARTINS DA ROCHA
Juiz Substituto em exercício.

Regirei
(PJ 11.150)

N.º 2.354 — DESPEJO — Esc. Célio

EDITAL com o prazo de vinte (20) dias, para citação de VALTERLAW JOSÉ MOREIRA ICARAI, EXTRAIDO dos autos da Ação de Despejo, proposta por MANOEL DA COSTA SOARES contra VALTERLAW JOSÉ MOREIRA ICARAI, na forma abaixo:

O DOUTOR AMYNTOR VILLELA VERGARA, JUIZ DE DIREITO DA DÉCIMA SÉTIMA VARA CIVEL DO ESTADO DA GUANABARA.

F A Z S A B E R
aos que o presente Edital virem ou dêle conhecimento tiverem, que por êste Juizo e Cartório se processa uma Ação de Despejo, proposta por MANOEL DA COSTA SOARES contra VALTERLAW JOSÉ MOREIRA ICARAI, e como se encontra o réu em lugar incerto e não sabido, é expedido o presente na forma seguinte: "Petição de fls. 2: Exmo. Sr. Dr. Juiz de Direito da Vara Cível. MANOEL DA COSTA SOARES, português, casado, do comércio, residente nesta cidade, com o maior respeito pede permissão a V. Exa. para requerer como ora requer Ação de Despejo contra o Sr. VALTERLAW JOSÉ MOREIRA ICARAI, brasileiro, casado, do comércio, pelos fatos e fundamentos que se seguem: a) o supte., réu, Sr. Valterlaw José Moreira Icaraí, é inquilino do supte., autor, como locatário da loja à Rua Carvalho Moutinho, 120-A, em Ramos, mediante o aluguel mensal de duzentos cruzeiros — 200,00; b) sucede porém, que o aludido inquilino está atrasado com o pagamento dos aluguéis da locação, devendo as prestações relativas aos meses de junho, julho, agôsto, setembro e outubro do corrente ano. Daí porque com fundamento no inciso I do artigo 11 da lei 1.404 e tendo em vista o disposto nos artigos 350 e ss. do C.P.C. o supte., requer seja feita a citação do supdo., inquilino da loja indicada, para atender ao chamamento da presente Ação de Despejo, procedendo-se o prosseguimento de conformidade com a legislação processual civil vigente. Indicando as provas em direito permitidas, e dando à presente o valor de Cr$ 2.400,00 o supte. pede e espera seja a ação julgada procedente, condenado o réu nas custas e demais cominações de direito. Têrmos em que, P. Mercê. Rio de Janeiro, 26 de mar digo, novembro de 1970. (a) Marcos Nogueira da Silva. Despacho: A. Esclareça-se o vínculo locatício. Rio, 1.º, 12-70. (a) J. F. G. Netto". — Petição de fls. 10: Exmo. Sr. Dr. Juiz de Direito da 17.ª Vara Cível. Manoel da Costa Soares, nos autos da Ação de Despejo que promove contra Valterlaw José Moreira Icaraí pede permissão a V. Exa. para esclarecer que, no caso, não há contrato de locação, que foi ajustado verbalmente. Requerendo a juntada da presente. E. R. Mercê. Rio, 1.º de dezembro de 1970. (a) Manoel digo, Marcos Nogueira da Silva. DESPACHO: J. Adite-se à inicial. Cite-se. Rio, 1.º-12-70. (a) J. F. G. Netto". PETIÇÃO DE FLS. 17: Exmo. Sr. Dr. Juiz de Direito da 17.ª Vara Cível. — Manoel da Costa Soares, nos autos da Ação de Despejo que promove contra Valterlaw José Icaraí, com fundamento na informação do Sr. Oficial de Justiça, requer a V. Exa. lhe seja deferido promover a citação do réu, mediante editais, na forma da legislação vigente. Têrmos em que, E. R. Mercê. Rio de Janeiro, 26 de janeiro de 1971. (a) Marcos Nogueira da Silva. Despacho: J. Sim. prazo: 20 dias. 26-1-71. (a) A. Vergara. — E para que chegue ao conhecimento do interessado, é expedido o presente edital, em quatro vias de igual teor que será publicado e afixado nos lugares de costume. Cidade do Rio de Janeiro, aos nove de fevereiro de mil novecentos e setenta e um .................
Eu, (a) CELIO DA SILVA LOPES, Escrevente Juramentado, datilografei. E eu, (a) CELSO DE MIRANDA REIS, Escrivão, subscrevo.

AMYNTOR VILLELA VERGARA
Juiz de Direito

ESTA CONFORME O ORIGINAL

CELSO DE MIRANDA REIS
Escrivão

(PJ—11.209)

# Desenhistas na LUTA

GERALDO PEREIRA DE SOUSA
— Presidente do sindicato

LEI DOS DESENHISTAS:

Comunicamos aos nossos representados, que, recebemos do sr. Rômulo Marinho, diretor geral do Departamento Nacional do Trabalho, telegrama em resposta a um ofício enviado pela entidade dando-nos ciência de que tinha encaminhado a Assessoria de Assuntos Trabalhistas do Ministério do Trabalho nossa solicitação para que a máxima reivindicação da categoria, sua regulamentação profissional venha a se tornar uma realidade. Como é do conhecimento de todos ampla exposição de motivos foi enviada a sua excelência general Emílio Garrastazu Médici e ao exm.º sr. ministro do Trabalho, dr. Júlio de Carvalho Barata, onde aos ilustres e dignos representantes do povo brasileiro, reiteramos nosso apêlo para o angustiante problema, uma vez, que, é do conhecimento do sindicato dos Empregados Desenhistas, da existência de uma campanha do Conselho Regional de Engenharia e Arquitetura do Estado da Bahia, contra o projeto de lei n.º 1.804, de 1968, que regulamenta profissão da categoria desenhista, onde, dentro do maior respeito, chamamos a atenção de sua Ex.ª ministro Júlio de Carvalho Barata, a fim de determinar aos seus auxiliares sindicância na Assessoria de Assunto Trabalhistas, onde encontra-se o mencionado projeto, protocolado sob o n.º MTPS 306.612/68 e que segundo o documento do sr. Rômulo Marinho levou o n.º na mencionada assessoria 379.673/70. A regulamentação profissional da categoria desenhista só benefício trará a mão de obra especializada do País.

CURSO PROFISSIONAL:

Através do processo MEC 160658/71 foi enviado ao Exm.º ministro de Educação e Cultura, coronel Jarbas Gonçalves Passarinho exposição de motivos sôbre a realização dos cursos de desenhos que a entidade fará realizar em março próximo. Grande número de pessoas vem sendo mobilizada a fim de que o curso tenha início na data determinada, ou seja 26 de março. Na oportunidade foi solicitado ao ministro Passarinho que o MEC através da Fundação Nacional do Material Escolar forneça à entidade por preço de custo o material didático indispensável (borrachas, lápis, esquadros, transferidores, curvas francesas, papéis e tinta-nanquim) a fim de que possa realmente a entidade integrar-se aos esforços do Govêrno Federal no sentido de diminuir o fator negativo que vem inibindo o rápido progresso na escalada ao franco desenvolvimento que ora se imprime ao País. Aos interessados comunicamos que o número de vagas é limitada, podendo os mesmos colher maiores informes na sede da entidade à Av. Marechal Floriano, 143, 9.º andar, ou através do telefone. 223-51-50.

JUSTIÇA DO TRABALHO

Em virtude de negarem-se em cumprir com as decisões do Tribunal Superior do Trabalho que institui o salário profissional da categoria vem sendo acionada na Justiça as seguintes emprêsas: Fábrica Nacional de Motores, processo 19a JCJ n.º 1326/, beneficiado José Francisco Guimarães; Indústria Brasileira de Rádio Comunicação Ltda, processo 1a JCJ n.º 106/71, beneficiado Edison Ceribella e Construtora Minas Gerais Comércio e Indústria S/A processo 10a JCJ n.º 876/70, beneficiado Paulo Joaquim Sant'anna.

ARROCHO SALARIAL

O economista Filipe Ferreira, assessor da Federação das Indústria de São Paulo, acaba de criticar a chamada política de achatamento dos salários, revelando a preocupação dos donos de emprêsa em face das sucesfivas reduções do salário real, declarando, que, sòmente cinco por cento dos brasileiros se apossam de cinqüenta por-cento da renda socialmente gerada. Terminando por declarar, onde vai o dinheiro obtido com o sacrifício do assalariado?

# COLUNA DO ESTIVADOR

*VALTER PEREIRA MILA*

ALMIRANTE BERUTI FOI HOMENAGEADO PELA FEDERAÇAO NACIONAL DOS PORTUARIOS

Com a presença de todos os representantes de sindicatos, federações da zona portuária de todo o Brasil e oficiais da Marinha realizou-se no dia 11 do corrente mês, na sede da Federação Nacional dos Portuários, às 11h30min, significativa homenagem ao almirante Hilton Beruti Augusto Moreira.

Na reunião solene, o almirante Beruti foi condecorado pelo presidente em exercício da FNP com uma placa de ouro pelos bons serviços prestados à coletividade da orla marítima e considerado o Homem do Ano.

SAQUE DO FUNDO DE GARANTIA DOS COLEGAS APOSENTADOS

O presidente do nosso sindicato, sr. José Maria de Lima, mandou distribuir, ontem, a seguinte nota:

Apras-me levar ao conhecimento de V.s. que, complementando o instituído na Portaria Mnilsterial nº 3.653, de 23 de dezembro de 1070, o Banco Nacional de Habitação baixou a Ordem de Serviço FGTS — POS nº 18-70, estabelecendo as normas para a consumação de saques nas contas vinculadas dos trabalhadores avulsos, mediante processamento sob responsabilidade da entidade, a quem compete fornecer e preencher o formulário próprio e, obter autorização da DRT ou do INPS, conforme o caso, ou ainda mediante alvará judicial.

Assim, tendo o companheiro se aposentado, as viúvas, após o dia 13 de novembro de 1968, evidentemente, possui o direito de levantar o numerário pertinente ao FGTS que foi depositado em vosso nome. No entretanto, para que tal aconteça, torna-se necessário que compareça à secretaria da entidade, no horário de seu expediente normal, com urgência, trazendo cópia xerox autenticada do ofício-comunicação expedido pelo INPS, através do qual foi-lhe feita ciência da concessão da vossa aposentadoria.

POLITICA SINDICAL EM NOSSA AREA

Para concorrer às próximas eleições que serão realizadas no dia 10 de março do corrente ano, neste sindicato, registraram-se 3 (três) chapas. Azul, encabeçada pelo sr. José Maria de Lima, atual presidente de nossa entidade, verde, liderada pelo sr. Célio Vitalino e amarela, tendo à frente o companheiro Benício Furtado de Mendonça.

As chapas verde e amarela representam a oposição. Foram organizadas ao apagar-se das luzes do registro na secretaria do nosso sindicato. Em cima da hora, fizeram às pressas, às carreiras as legendas para a competição do referido pleito. A luz da razão e imparcialmente, concluimos que a oposição dividida como está, será derrotada e vencerá, tranqüilamente, as eleições o sr. José Maria de Lima.

O MOVIMENTO POLITICO ESTA MUITO FRACO

Estamos observando que o movimento político de nossa área sindical está muito fraco. Diferente de certo modo das competições do passado. Não se vê na orla marítima aquêle falatório político, as discussões sôbre os nomes dos candidatos. Há um certo desinterêsse ou um progresso avançado nas consciências dos colegas.

# Salários e estabilidade duas metas do futuro presidente da CNTI

**Modificação da política salarial presente e o restabelecimento pleno da vigência do estatuto da estabilidade, no emprêgo, aos 10 anos de serviço são duas de muitas das idéias do sr. Rudor Blum, candidato à presidência da Confederação Nacional dos Trabalhadores na Indústria, entidade que congrega 1.300 sindicatos, dezenas de federações, e representa os interêsses de quatro e meio milhões de industriários, em todo o País.**

**A indicação de Blum à direção máxima da CNTI partiu de deliberação da diretoria da entidade, em reunião levada a efeito, no dia 9 do corrente em Brasília.**

**TESES DO CONGRESSO**

**Falando à imprensa, o sr. Rudor Blum assinalou que o problema salarial e o da estabilidade mereceram apreciação aprofundada por parte dos integrantes do IV Congresso Nacional dos Trabalhadores na Indústria, que teve lugar, em Brasília, no ano passado.**

**Na oportunidade, o estudo das estatísticas oficiais revelaram "a progressiva redução dos ganjos dos assalariados e também, o agravamento do problema da instabilidade no emprêgo."**

**Tais fenômenos — acentuou — afetam não sòmente aos interêsses dos trabalhadores como ainda aos da própria economia nacional.**

**DINAMIZAÇÃO**

**O dirigente classista (é um dos atuais diretores da CNTI) afirma que, para dinamizar da importante organização "pretende promover uma verdadeira revolução em seus métodos de trabalho, fazendo com que a diretoria se aproxime das bases sindicais, através de um esquema de ação que inclui, entre outras medidas, a reforma dos estatutos, para que possamos criar, além do Executivo, representado pela diretoria; do Deliberativo, pelo Conselho de Representantes; o Conselho Consultivo, que será constituído pelos Secretariados Profissionais pelos delegados estaduais e regionais da CNTI."**

Com êsse sistema descentralizante, disse Rudor Blum — "esperamos dar à futura diretoria da CNTI tôdas as condições para manter-se junto às suas bases, ouvindo seus problemas, debatendo suas reivindicações e coordenando as ações em defesa das justas pretensões da grande massa de industriários brasileiros."

Blum iniciou sua carreira como sindicalista, liderando os sapateiros do Rio Grande do Sul; posteriormente, dirigiu a Federação dos Trabalhadores na Indústria do Vestuário do mesmo Estado. O movimento para sua ascenção ao pôsto máximo da CNTI partiu dos pampas.

**ELEIÇÕES NA CNTC**

Notícias vindas de Brasília, ontem, davam conta de que o sr. Antônio Alves de Almeida, atual presidente da Confederação Nacional dos Trabalhadores no Comércio, terminou sendo candidato ao mesmo posto, em chapa única. O fat é que o movimento de oposição, que contava com apoio ostensivo de determinado delegado regional do Trabalho, não conseguiu, pelo menos, constituir uma chapa. Em tempo, talvez, o ministro do Trabalho divulgou advertências de que candidatos a postos eletivos, em entidades sindicais, não podem falar em apoio do Govêrno.

**ENSINO**

Por iniciativa da Confederação Nacional dos Trabalhadores em Estabelecimentos de Ensino e Cultura, está sendo realizado um ciclo de conferências sôbre o ensino, no País. Uma das palestras terá lugar, dia 17 do corrente, no sindicato dos professôres de São Paulo, estando a cargo de Valnir Chagas.

**CÓDIGO DE PROCESSO**

Ainda no mês de março, espera-se que seja encaminhado ao Congresso Nacional, pelo Govêrno, o Código de Processo do Trabalho, elaborad pel ministr Mzart Vitor Russano, e revisado por uma comissão integrada pelo autor e mais os ministros do TST, Arnaldo Lopes Sussekind e Resende Puech. No momento, uma comissão de alto nível dá a redação final ao anteprojeto de lei.

# NOTICIÁRIO SINDICAL

## Transportes de passageiros: 21%

Já foi assinado o aumento salarial dos empregados em escritórios das emprêsas de transportes de passageiros na base de 21%, a partir de 13-12-70, segundo informações do presidente do sindicato profissional, sr. José Carneiro Pinheiro.

## Aumento para alta fermentação

Os trabalhadores do setor da alta fermentação estão sendo convocados pelo seu sindicato a comparecerem, amanhã, às 18 horas, à assembléia na sede do seu sindicato a fim de tomarem conhecimento do andamento da campanha salarial. Na oportunidade, o presidente Sérgio Ferreira da Silva Neto, anunciará o índice estipulado pelo Departamento Nacional de Salário.

## Trabalhadores da alimentação

Será realizado em Juiz de Fora, em 11, 12 e 13 de março vindouro, o IV Congresso dos trabalhadores na indústria da alimentação, sob os auspícios da federação mineira da aludida categoria.

## Desenhistas

O presidente do Sindicato dos Empregados Desenhistas dos Estados da Guanabara, Estado do Rio, Bahia, Minas Gerais, Paraná, Santa Catarina e Rio Grande do Sul, sr. Geraldo Pereira de Sousa, enviou ofício ao dr. João Mário de Medeiros, Delegado Regional do Trabalho, solicitando sua interferência junto a Construtora Pires Santos S.A., que há longos anos vem burlando o artigo 532 da Consolidação das Leis do Trabalho, deixando de recolher a contribuição sindical de seus empregados desenhistas para o entidade da categoria.

## Bancos não funcionarão nos dias 22 e 23

O Sindicato dos Bancos da Guanabara informou que, de acôrdo com a orientação do Banco Central do Brasil não haverá expediente nos dias 22 e 23 do corrente. No dia 24 (quarta-feira), os bancos iniciarão o expediente a partir das 22 horas.

# CONHEÇA SEUS DIREITOS

Dr. Milton de Moraes Emery

Para que o indivíduo seja considerado empregado não é essencial que a prestação de serviços se realize na sede da emprêsa.

Empregado é aquêle que presta serviços em cárater permanente, sendo subordinado e dependente esonômicamente, isto, é, que perceba determinado salário.

A prestação de serviços ao empregador tanto pode se realizar de modo ambulante (como é o caso do motorista, do entregador, do vendedor, etc.) como pode se realizar num local fixo. Quando num local fixo a prestação de serviços pode ter curso tanto na sede da emprêsa como num de seus estabelecimentos, ou mesmo em local estranho a sua sede ou estabelecimento, como é comum na Guanabara despachantes de emprêsas de ônibus trabalharem até mesmo em portas de bar, ou num ponto qualquer determinado pela empregadora).

O artigo 69 da Consolidação das Leis do Trabalho, estabelece que não se distingue entre o trabalho realizado no estabelecimento do empregador e o exercitado no domicílio do empregado, desde que seja caracterizada a relação de emprêgo.

Quando há o empregador, aquêle que admite, assalaria e dirige a prestação pessoal de serviços e há o empregado estabelece-se o que se chama relação de emprêgo.

O trabalho a domicílio, que aqui focalizamos, não se confunde com o trabalho doméstico. O primeiro se realiza para quem exerça atividade econômica. Já, o segundo, o trabalho doméstico, é considerado, de um modo geral, aquêle prestado na residência de pessoa ou de família, sem cárater de atividade econômica, seja comercial, seja industrial.

CARTAS O CONSULTAS PESSOAIS

EM CAXIAS: Praça Roberto Silveira, 15, 6º andar, sala 602. Atende-se de 2ª a 6ª-feira, das 9 h às 18. NO RIO: Avenida Erasmo Braga, 299, 2º andar, grupo 204 — Antigo 12 — difícil Profissional — Tel. 242-22-67 Atende-se de 2ª a 5ª-feira, das 17 h às 19h.

# Rodoviária Nôvo Rio prevê movimento acima de 300 mil pasageiros

Da próxima quinta-feira, dia 18, até quarta-feira de cinzas, trezentas e trinta e uma mil e cinqüenta e quatro pessoas transitarão pela Rodoviária Nôvo Rio, através de dez mil, setecentos e quarenta e um ônibus, entre partidas e chegadas segundo o Serviço de Estatística da Fundação dos Terminais Rodoviários e de Estacionamentos do Estado da Guanabara.

A previsão do movimento de passageiros e de ônibus, feita por aquêle Serviço da FTREG, aponta sexta-feira e sábado, anteriores ao carnaval, como os dias de maior movimento na nossa principal estação rodoviária, quando partirão do Rio oitenta mil, oitocentos e setenta e quatro passageiros, e chegarão quarenta e seis mil, setecentos e setenta e sete. Após o carnaval, na quarta-feira de cinzas, chegarão ao Rio 36 182 passageiros transportados por 1.086 ônibus.

LOCAIS PREFERIDOS

Pelas vendas e reservas de passagens, verifica-se que os passageiro dão preferência aos Estados de São Paulo Minas Gerais, Espírito Santo, Santa Catarina, Paraná, Rio Grande do Sul, Bahia, Pernambuco, estâncias hidromineral e estações de férias e recreio.

SERVIÇOS REDOBRADOS

Como ocorre todos os anos, neste período, a Fundação dos Terminais Rodoviários e de Estacionamentos do Estado da Guanabara determinou o aumento em dôbro de todo o pessoal em serviço durante os festejos de Momo, principalmente o de policiamento ostensivo (Polícia Militar e Polícia Feminina), atendimento aos usuários da Rodoviária Nôvo Rio e limpeza em geral.

TAXIS

A FTREG encarece a presença de táxis na Rodoviária Nôvo Rio durante os festejos, já que movimento de chegadas de turistas ao Rio será grande.

## Deputado Édson Khair aniversaria hoje

*É com imenso prazer que registramos o transcurso, hoje, do aniversário natalício do recém-eleito deputado estadual Edson Khair, um dos mais votados da Guanabara, desejando-lhe saúde e muitos anos de vida, para que possa cumprir com autenticidade e bravura o seu mandato, inspirado nos princípios democráticos e cristãos.*

*O aniversariante estará recebendo em sua residência, expressiva manifestação por parte dos seus amigos e correligionários, e, mui especialmente, dos seus colegas da LUTA DEMOCRÁTICA.*

## CRUZADINHAS

ANTONIO FABELO CHAVES
N.º 316

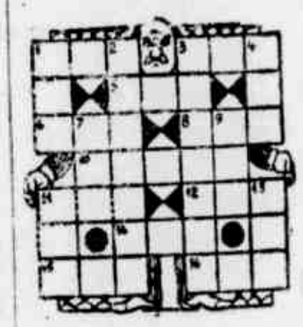

HORIZONTAIS:

1 — Espécie de carruagem. 3 — Atua. 5 — Suspiro (pl). 6 — Espécie de dança. 8 — Transpiro. 10 — Dêste modo. 11 — Emprega. 12 — Navio. 14 — Triture. 15 — Vínculo. 16 — Monarca.

VERTICAIS:

1 — Matria. 2 — Lenitivo. 3 — Subscrever. 4 — Repetição de um som. 7 — Caminhava (2ª pes. sing.). 9 — Artigo indefinido (fem. sing.). 11 — O mesmo que alume. 13 — O mesmo que guri.

RESPOSTA DO PROBLEMA

CTB — BUÊ — A — AMA — R — MAR — LIA — BARDO CAT — ENE — A — RUA M — IMO — RIA.

Leia e anuncie nos Classificados da LUTA DEMOCRÁTICA

CONSULTA
POPULAR
OLHOS — OUVIDOS — NARIZ E GARGANTA
DR. FORTUNATO
Oculos — Defeitos da Visão — Surdez — Zoada — Tosse — Rouquidão — Sinusite — Má Respiração — Catarro — Amigdalas
Rua dos Andradas, 29 — 8.º andar — sala 803 — Das 13 às 18 horas — Telefones: 221-0036 e 245-8557
CRM 10.368

# LUTA social e econômica

H. Figueira de Melo

## As asneiras do sr. Magrassi de Sá

Quando na presidência do Banco Nacional de Desenvolvimento Econômico, o sr. Magrassi de Sá tecem uma série de considerações acêrca da correção monetária, concluindo por solicitar a correção da correção monetária.

Justificava o seu ponto de vista, comprovando que a inflação monetária continuava desvalorizando a nossa moeda e a sua aplicação para ser justa deveria influir em tôdas as relações monetárias: salários, utilidades, débitos ao erário e obrigações do erário para com fornecedores e empreiteiros.

—o)o—

Em síntese, o sr. Magrassi de Sá, fez uma exposição alarmante, tornando evidente que a medida em apreço era injusta se prosseguisse sendo aplicada em caráter unilateral nas várias e múltiplas relações monetárias.

—o)o—

Considerando-se improcedentes por constituírem um colar de asneiras, e não um diagnóstico sôbre a espiral inflacionária, que ainda continua atuante, o sr. Magrassi de Sá, foi demitido do BNDE.

—o)o—

É possível que as declarações não constituíssem um diagnóstico real, no entender dos ilustres economistas oficiais. Mas os sintomas da inflação perduram e as conseqüências da correção monetária prosseguem sendo alarmantes. O general Gérson de Pina fêz declarações nesse sentido, preocupado com a impossibilidade do crescente número de pessoas que não podem amortizar as prestações dos apartamentos comprados com financiamento da COPEG e da Caixa Econômica Federal.

—o)o—

Não obstante rentosas as conseqüências, oficialmente elas inexistem. Com a demissão do sr. Magrassi de Sá, foram removidas. Constatar a sua influência ou efeitos negativos nas relações monetárias, se seria possível ao sr. Magrassi de Sá, tecendo algumas considerações asnáticas. Há uma orientação lógica a seguir, embora se contraponha à evidência dos fatos.

—o)o—

A Caixa Econômica Federal deverá convocar, brevemente, as entidades representativas do sistema bancário, para debate sôbre o recolhimento pelos bancos comerciais, das contribuições do PIS.

—o)o—

A Associação dos Bancos da Guanabara abriu inscrições aos bancários destinados ao XII Curso para Caixa Executivo, a começar no dia 22 de março. Terá a duração de 60 horas/aulas, compreendendo grafoscopia, relações humanas, técnica bancária e avaliação de treinamento.

# T... VENDO

*ZOIUDO*

**Giba Um, em assuntos de cama e mesa de madamas, já marginalizou o turco Ibraim. Com que graça o chimango paulista noticia a lua-de-mel da Norma Benguel com a Gilda Grilo, em Búzios! Finura dos meios artísticos... Romance de lanfranhas e gurus altistas, com cenas de pieguismo, amor e chiliques... Movimentos de lima roendo o aço... Tá tudo em casa, não tá?**

—♦♦—

Falamos, também, de uma dona, chamada Leina Crespi, que vem por aí tinindo atrás do Sarraceni (?), o produtor. Tendo de filmar A Casa Assassinada, em Belô, convidou a Maria Betânia para o papel de mocinho. Mas como o papel de galã já foi distribuído, não deverá haver mais filme, porque a Betânia gritou e bateu pé, mostrando que a função de sobra, a de mocinha tímida e amorosa, não casa bem com o seu tipo... E agora? Será que o doutor Pitangui muda isso, também?

—♦♦—

**Mas o Giba Um não é entendido apenas em amôres artísticos. É doutor em mexericos do submundo, tanto de lá como de cá. E por isso, anuncia uma do Carlos Imperial, que merece a dignidade de um álbum de tiradas gostosas. Todo mundo sabia que o Imperial viria à passarela fantasiado de Vicking Furioso, pois andava de ponta com o Bornai e o Simão, seus coleguinhas de lantejoulas e lamês. Agora, Giba Um assoalha que o que vem por aí no corpanzil do Carlos é Vicking Depois da Tormenta. E põe na bôca do Imperial e explicação: no society, só há mansidão... Troféus de marruá, em gente bem, são hoje ornato. Quando nascem, incomoda um pouquinho, mas, depois, ajudam a viver... E são podres de chiques...**

DURA LEX SED LEX NO CABELO SO GUMEX

BANCO COMÉRCIO E INDÚSTRIA DA AMÉRICA DO SUL S.A.
• LETRAS DE CÂMBIO IPIRANGA
• LETRAS DE CÂMBIO IPIRANGA COM RENDA MENSAL
• CERTIFICADO DE DEPÓSITO BANCÁRIO
RENDA CERTA - RENDA ACUMULADA
RENDA MENSAL - RENDA TRIMESTRAL
PRAZOS: DE 180 a 720 DIAS
AO PORTADOR
GRUPO FINANCEIRO IPIRANGA
PÇA. DA EMANCIPAÇÃO, 70/80
TELS. 4353 - 3454 - 3338 CAXIAS - RJ

# Jabotá aprontou sem visar tempo

Jabotá é o primeiro em citação nos aprontos para hoje. Embora com as honras de haver registrado a melhor marca na matinal, merece o destaque pela maneira fácil como descontou o percurso de 800 metros, guiado pelo Adailton Santos, finalizando em 57" cravados, tempo que reflete o pouco interêsse em tirar do natural o defensor da jaqueta estrelada, pronto para uma nova exibição em têrmos de vitória. Jugo, o companheiro que está na ponta para tentar a dobradinha da chave quatro, percorreu 1.000 metros em 66" exatos, deixando ótima impressão a despeito de seu exercício na base da suavidade. Para as demais carreiras de logo mais, excelente o arremate de Kurós, em 35 e 3 linhas na descida da reta. E o retrospecto e como tal, parece difícil a sua ausência na luta final pelo marcador de honra, contudo, dizem maravilhas do estreante Newberry, trazendo o capricho de Ernâni de Freitas, lògicamente interessado em vencer com a primeira máquina reservada para as lutas da nova geração. Newberry, filho Fort e Napoleón, aprontou sem obrigar nos 700, ainda assim a boa marca de 42 e 3 linhas. Hepta, competidor aparentemente discretó no campo do sexto páreo, onde vái debutar, fêz partida nos 360 metros em 21 e 1 quinto, agradando em cheio. Essas marcas e as demais produzidas em raia leve são encontradas a seguir:

Sul, G. F. Almeida — 800 em 53s2/5.
Panzo, B. Santos — 600 em 36s3/5.
Xirbi, A. Ramos — 600 em 36s4/5.
Mora, J. Pinto — 600 em 40s1/5.
Yakan, L. Santos — 600 em 38s4/5.
Novara, J. Reis — 600 em 40s.
Happy Simphony, A. Ramos — 600 em 41s1/5.
Fatime, O. Cardoso — 600 em 40s1/5.
Serinette, F. Pereira — 600 em 38s3/5.
Rivet, J. Queiroz — 1 000 em 70s.
Bufo, D. Santos — 1 000 em 67s.
Barry, J. B. Paulielo — 1 000 em 66s.
Outlaw, J. Machado — 800 em 56s.
Jabotá, A. Santos — 800 em 57s.
Jugo, J. Pinto — 1 000 em 66s.
Pedregal, O. Cardoso — 700 em 47s.
Edaz, P. Rocha — 380 em 25s.
Epigrama, F. Meneses — 600 em 37s.
Ximburu, J. Pinto — 600 em 42s.
[illegible], J. Ramos — 700 em 45s1/5.
Pagalá, C. Valgas — 700 em 43s3/5.
All Set, D. Santos — 700 em 45s2/5.
Capricciosa, C. R. Carvalho — 600 em 36s3/5.
Flower Day, J. Pinto — 700 em 46s.
Lamira, J. Queiroz — 700 em 43s.
Raridade, A. Garcia — 600 em 41s.
Torpella, J. Machado — 700 em 42s2/5.
Kurós, F. Pereira — 600 em 35s3/5.
Quickset, J. Reis — 600 em 40s.
Grumio, A. Ricardo — 380 em 21s4/5.
Newberry, F. Estêves — 700 em 42s3/5.
Badine, L. Santos — 600 em 37s4/5.
Hepta, J. Pedro — 360 em 21s1/5.
Volex, J. Sousa — 400 em 24s.
Arrela, C. Valgas — 600 em 36s.
Tubila, J. Reis — 700 em 48s.
Zauá, F. Pereira — 700 em 45s8/5.
Gilda, D. Santos — 800 em 50s.
Entente, J. Machado — 700 em 44s.
Boetie, F. Estêves — 600 em 41s.
Alicerce, J. Reis — 700 em 44s1/5.

# GALOPANDO

**Lafaiete**

1º PAREO — Início de domingueira com o alinhamento de cinco animais em busca da segunda vitória. Pebo, cuja recente atuação não chegou a desmerecer nossa indicação, pois foi o mais próximo escoltante do companheiro Zel, portanto, tendo vingado o número de nossa preferência, está pronto para confirmar com a vitória, bastando que confirme a derradeira em que perdeu para 100"3/5. Sul, segundo para Ladairo, e Panzo, ganhou com autordiade, são os mais categorizados à escolta do pilotado de Daniel Santos.

2º PAREO — A potranca Mora, das ja corridas é quem melhor se apresenta para a luta nos 1.000 metros. Na estréia e no percurso que hoje voltará a abordar, foi a terceira colocada para Bravagente, que assinalou 63"4. Mais aguerrida e desde que repita aquela animadora atuação, será difícil a derrota no compromisso de hoje, muito embora se fale com entusiasmo nas concorrentes Serinette e Novara, aquela uma filha de Bernah, muito trabalhada e tida em alta conta na cocheira, sendo justas as espreanças depositadas em Novara, filha de Quebec e Barra Mansa. Ficamos com a ordem.

3º PAREO — Mais um compromisso a favor de Jabotá, após a espléndida vitória a frente de Onch, o que o credencia sobremaneira a seguir ganhando. Trabalhou sem obrigar e aprontou suave nos 800, marcando 57" justos. Vai ter como rivais mais próximos o companheiro Jugo, quarto para Onch, o agora fiel Rivet, e ainda Bufo, todos obviamente, lutando em busca da formação da dupla. Situamos com grande chance para essa colocação final, justamente o companheiro de jaqueta do Jatobá, depois o Rivet.

4º PAREO — Pedregal brigou muito e chegou a dar a impressão de vitória, contudo, terminou por ceder em favor de Toronado, deixando em terceiro o rival Ximburu. São os dois melhores nomes na carreira de hoje, com ligeira vantagem para Pedregal, desde que volte a exibir os brios e a garra, mostrados naquela oportunidade. Certamente é preciso se cuidar contra Ximburu, agora mais evoluído e na direção do afortunado Jorge Pinto, além do respeito que merece Edaz, cavalo de boa campanha no turfe campista, aos poucos se chegando para ganhar na Gávea.

5º PAREO — Domínio técnico do All-Set, indiscutìvelmente superior às rivais de hoje, perdeu para a companheira Ask, deixando-a correr à vontade e apenas se preocupando com a formação da dupla. Leva o bom retorno de Capricciosa, outra do time das ligeiras, perigosa na luta pela dupla ao lado de Pagalá. Flower Day e Raridade, esta com a boa direção do gaúcho A. Garcia. Muito nos agrada na dupla a égua Flower Day, não obstante o respeito que nos merecem as demais citadas, notadamente Pagalá, sempre melhor de estado e com apronto muito bom nos 700 metros, assinalando 43 e 3 linhas.

6º PAREO — Ernâni de Freitas está animado com a primeira inscrição da nova geração em defesa da jaqueta ouro e costuras azuis, o potro Newberry, um bem lançado descendente de Fort Napoleón. A medida do preparo dêsse reservado do Haras São José e Expeditus, foi mostrada no derradeiro trabalho e mais recentemente quando do apronto, realizado nos 700 em 42 e 3 quintos fàcilmente. É o nosso escolhido para a ponta, mas é preciso não esquecer sua condição de animal estreante, portanto, sujeito a tais emoções, daí o respeito que merecem Kurós, Sitieiro, e ainda Badine, terceiro para Dom Mano. Vamos com essa ordem.

7º PAREO — Tubila foi a mais proxima escoltante de Torpella, voltando pronta para confirmar a sua condição de trospecto. Terá de se haver com Zaud e Gilda respectivamente, terceira e quarta colocadas naquela carreira, e com o azarão Boetie, na derradeira em quarto lugar para a ganhadora Entente. Indicamos com reservas a ponta de Tubila, seguros de sua confirmação no marcados de honra. E é nosso voto na dupla a égua Gilda, no apronto em 50" cravados para 800 metros, correndo com facilidade.

8º PAREO — Falhou Hemingway, com um modesto oitavo lugar para Happy Race, depois de ótima atuação na turma em pista leve. É concorrente a ser cogitado em busca da vitória nivelando-se a sua chance com a de Alicerce, ótimo figurante nessa turma, antes de vencer no páreo abaixo. E o Preferencial, vindo de triunfar em Porto Alegre, muito promete em seu reaparecimento na distância que muito lhe convém. São os melhores nomes na carreira, isto em têrmos de preferidos nas apostas, já que no terreno da pule alta é boa indicação o Oiris, agora mais aguerrido.

Acumulada de vencedor: Mora, Jabotá e All-Set.
A barbada: Jabotá.
O melhor azar: Boetie.

# NOTURNA DE AMANHÃ

**1.º PAREO — Às 20h 10min. — 1.200 metros — Cr$ 5.500,00**

| | Kg |
|---|---|
| 1—1 Endylha, O. Cardoso | 57 |
| 2—2 Toncella, M. Hélvia | 57 |
| 3 Xulmar, J. Pinto | 57 |
| 3—4 Hangliang, M. Santos | 57 |
| " Xarmeuse, P. Rocha | 57 |
| 4—5 Jupical, J. Reis | 57 |
| " Já, A. Santos | 57 |

**2.º PAREO — Às 20h 40min. — 1.600 metros — Cr$ 5.500,00**

| | Kg |
|---|---|
| 1—1 Shelton, J. Queiroz | 57 |
| 1—2 Libertin, J. Pinto | 57 |
| 2—3 On The Trail, A. Ram. | 57 |
| 4 Jabá, J. Garcia | 55 |
| 4—5 Don Pixote, D. Santos | 57 |
| 6 Lobinho, J. Pedro F.º | 57 |

**3.º PAREO — Às 21h 10min. — 1.000 Metros — Cr$ 2.500,00**

| | Kg |
|---|---|
| 1—1 Sinaleiro, M. Hélvia | 55 |
| 2—2 Holiltal, M. Santos | 55 |
| 3 Regulus, C. Valgas | 57 |
| 3—4 Isnard, J. Quintanilha | 57 |
| 5 D. Chico, J. Pedro F.º | 58 |
| 4—6 Cadies, B. Santos | 57 |
| 7 Araeati, O. F. Silva | 58 |

**4.º PAREO — Às 21h 40min. — 1.200 metros — Cr$ 5.500,00**

| | Kg |
|---|---|
| 1—1 Ninasola, J. Sousa | 57 |
| " Mary Poppins, R. Car. | 57 |
| 2—2 Ecusson, B. Santos | 57 |
| 3 Halaya, C. Oliveira | 57 |
| 3—4 A. Borrel, C. Valgas | 57 |
| 5 Gracinelli, J.B. Paul. | 57 |
| 4—6 Ever Nice, D. Santos | 57 |
| " Dardanella, A. Ricar | 57 |

**5.º PAREO — Às 22h 10min. — 1.200 metros — Cr$ 5.500,00**

| | Kg |
|---|---|
| 1—1 Jaburu, J. Pinto | 57 |
| 2 Medalhão, G. Gomes | 57 |
| 2—3 Hankino, G. Almeida | 57 |
| 4 Macêio, J. Quintanilha | 57 |
| 3—5 Zoraldero, E. Marinho | 57 |
| 6 Golalau, J. Sousa | 57 |
| 4—7 Ditirambo, J. Sousa | 57 |
| " Jibelin, N. C. | 57 |

**6.º PAREO — Às 22h 45min — 1.200 metros — Cr$ 4.500,00 — BETTING —**

| | Kg |
|---|---|
| 1—1 Acomado, J. Pedro F.º | 56 |
| 2—2 Predicador, J.B. Paul. | 55 |
| 3 Mitaleh, A. Ramos | 55 |
| 3—4 Jaborandi, J. Machado | 52 |
| 5 Jingle Bell, N. C. | 50 |
| 4—6 Style, D. Santos | 55 |
| 7 Roy Fox, D. Milanez | 56 |

**7.º PAREO — Às 23h15min. — 1.200 metros — Cr$ 4.500,00 — BETTING —**

| | Kg |
|---|---|
| 1—1 Extension, M. Alonso | 55 |
| 2 Chacá, P. Lima | 54 |
| 2—3 Natchez, O. Cardoso | 55 |
| 4 Kimmarayn, J. Mach. | 57 |
| 3—3 Bom Sucesso, A. Hum. | 56 |
| 6 Caprieri, C. Gomes | 56 |
| 7 Nindienne, E. Marin. | 57 |
| " Belford, B. Santos | 57 |
| 4—8 Inor, J. Queiroz | 57 |
| 9 R. de Janeiro, D. Mil. | 57 |
| 10 Manager, N. C. | 56 |

**8.º PAREO — Às 23h 45min — 1.200 metros — Cr$ 4.500,00 — BETTING —**

| | Kg |
|---|---|
| 1—1 Gastona, J. Pinto | 56 |
| 2 Cinzeiro, C. Oliveira | 57 |
| 2—3 Carrero, F. Pereira F.º | 55 |
| 4 Capeta, R. Carmo | 53 |
| 5 Brasão, J. Machado | 54 |
| 3—6 Ladrilero, E. Marinho | 57 |
| 7 Flan, J. Pedro F.º | 57 |
| 8 Anaquim, M. Santos | 55 |
| 4—9 Bonte, O. Cardoso | 56 |
| 10 La Esvejoli, G.F. Alm. | 52 |

# Copernique reaparece em S. Paulo

O mineiro Copernique, a parelha Líder Místico, Yes Sir, Quiosco, Respogne e Zurkis, formam o campo oficial do Grande Prêmio Presidente do Jóquei Clube, prova central da reunião de hoje, em Cidade Jardim. Os observadores das corridas em Cidade Jardim, contam em princípio com o duelo entre Copernique e os representantes do Haras São José e Expeditus, notadamente Místico, reaparecendo em boa forma e com ótimo trabalho, contando com a direção de Gastão Massolim, enquanto que o faixa único, será levado pelo Jorge Borja. Eis o campo oficial da prova clássica em Pinheiros:

3.º páreo — G. P. Presidente do JOCKEY CLUB — comparação — A's 17 horas — Cr$ 18.000,00 — 1.600 m — (Areia).
1—1 Copernique, A. Barroso 5 59
2—2 Quiosco, T. Sampaio 1 59
3—3 Respogne, J. Fagundes 7 55
4—4 Yes Sir, U. Bueno 3 55
5—5 Zurkis, J. Alves 5 55
6—6 Líder, J. Borja 3 59
" Místico, G. Massoli 4 56

**PARA VOCÊ**

**Uma Ponta**
JABOTA

**Duas Duplas**
3.º .......... 44
5.º .......... 23

**Três Placês**
Ximburu
Kurós
Gilda

# PROGRAMA PARA HOJE

**1.º PAREO — Às 14h30min — 1.300 metros — Recorde: 78"4 — DASTUR — Cr$ 5.500,00**

| | Kg | | | |
|---|---|---|---|---|
| 1—1 Sul, G. F. Almeida | 56 | 2º Ladairo | 1300 AL 80"3 | C. Feijó |
| 2—2 Panzo, B. Santos | 56 | 1º Happy Chief | 1300 NP 80"4 | M. Mendes |
| 3—3 Arcturus, D. Moreira | 56 | 1º Down River | 1300 AP 81" | C. Pereira |
| 4—4 Pebo, D. Santos | 56 | 2º Zel | 1300 AL 100"3 | P. P. Lavor |
| 5 Xirbi, A. Ramos | 56 | 1º Poaran | 1200 AL 73" | J. S. Silva |

**2.º PAREO — Às 15h — 1.000 metros — Recorde: 60"3 — BLAMELESS — Cr$ 7.500,00**

| | Kg | | | |
|---|---|---|---|---|
| 1—1 Mora, J. Pinto | 55 | 3º Bravagente | 1000 AL 63"4 | J. L. Pedrosa |
| 2—2 Surtaxe, R. Carmo | 55 | 3º B. And Bitter | 1000 AL 62" | A. Araújo |
| 3 Yakan, L. Santos | 55 | Estreante | — | O. Serra |
| 3—4 Novara, J. Reis | 55 | Estreante | — | R. Silva |
| 5 H. Simphony, A. Ram. | 55 | 6º Bravagente | 1000 AL 63"4 | R. A. Barbosa |
| 4—6 Fatime, O. Cardoso | 55 | 8º Aurkan | 1000 AL 62"3 | P. Morgado |
| 7 Serinete, F. Per. F.º | 55 | Estreante | — | G. Feijó |

**3.º PAREO — Às 15h30min — 2.100 metros — Recorde: 133"4 — ESTENTOR — Cr$ 8.000,00**

| | Kg | | | |
|---|---|---|---|---|
| 1—1 Rivet, J. Queiroz | 56 | 2º Onch | 2400 AL 141" | F. P. Lavor |
| 2—2 Bufo, D. Santos | 58 | 1º Barry | 2100 AL 135" | A. Nahid |
| 3—3 Barry, J. B. Paulielo | 50 | 2º Bufo | 2100 AL 135" | J. D. Moreira |
| 4 Outlaw, J. Machado | 56 | 4º Bufo | 2100 AL 135" | J. E. Sousa |
| 4—5 Jabotá, A. Santos | 56 | 1º Onch | 1600 AP 99"3 | M. Sousa |
| " Jugo, J. Pinto | 57 | 4º Onch | 2200 AL 141" | J. L. Pedrosa |

**4.º PAREO — Às 16h — 1.300 metros — Recorde: 78"4 — DASTUR — Cr$ 5.500,00**

| | Kg | | | |
|---|---|---|---|---|
| 1—1 Pedregal, O. Cardoso | 56 | 2º Toronado | 1200 AL 76"2 | O. F. Reis |
| 2 Enleio, M. Santos | 56 | 2º Nimbus | 1000 AP 62"3 | F. P. Lavor |
| 2—3 Edaz, P. Rocha | 56 | 3º Freud | 1300 AL 82"4 | S. D'Amore |
| 4 Epigrama, F. Meneses | 56 | 6º Toronado | 1200 AL 76"2 | E. P. Coutinho |
| 3—5 Ximburu, J. Machado | 56 | 3º Toronado | 1200 AL 76"2 | A. Nahid |
| 6 Brasileiro, C. Valgas | 56 | 7º Toronado | 1200 AL 76"2 | G. Morgado |
| 8 Lapido, J. Ramos | 56 | 6º Listo | 1300 AL 82"3 | J. L. Pedrosa |

**5.º PAREO — Às 16h30min — 1.300 metros — Recorde: 78"4 — DASTUR — Cr$ 5.500,00**

| | Kg | | | |
|---|---|---|---|---|
| 1—1 Pagalá, C. Valgas | 56 | 4º Ask | 1300 AL 81"1 | M. Mendes |
| 2—2 All Set, D. Santos | 56 | 2º Ask | 1300 AL 81"1 | J. S. Silva |
| " Capricciosa, C. R. C. | 56 | 1º Zogarina | 1200 AL 75"4 | Idem |
| 3—3 Flower Day, J. Pinto | 56 | 3º La Pampa | 1400 AL 87"3 | A. Araújo |
| 4 Lamira, J. Queiroz | 56 | 5º Ask | 1300 AL 81"1 | P. P. Lavor |
| 4—5 Raridade, A. Garcia | 56 | 7º Ask | 1300 AL 81"1 | P. Costas |
| 6 Torpella, J. Machado | 56 | 1º Tubila | 1500 AL 95" | R. Morgado |

**6.º PAREO — Às 17h5min — 1.000 metros — Recorde: 60"3 — BLAMELESS — Cr$ 7.500,00**

| | Kg | | | |
|---|---|---|---|---|
| 1—1 Kurós, F. Per. F.º | 55 | 2º Galhardete | 1000 AL 62"1 | G. Feijó |
| 2 Zurel, B. Santos | 55 | Estreante | — | F. P. Lavor |
| " Ritmo, J. Queiroz | 55 | Estreante | — | Idem |
| 2—3 Sitieiro, G. Fagundes | 55 | 2º Galhardete | 1000 AL 62"1 | E. Coutinho |
| 4 Quickset, J. Reis | 55 | 7º Galhardete | 1000 AL 62"1 | R. Silva |
| 5 Grumio, A. Ricardo | 55 | 6º Galhardete | 1000 AL 62"1 | R. Costa |
| 3—6 Newberry, F. Estêves | 55 | Estreante | — | E. Freitas |
| 7 Badine, L. Santos | 55 | 3º Don Mano | 1000 AL 61"3 | M. Mendonca |
| 8 Hepta, J. Pedro F.º | 55 | Estreante | — | A. Correia |
| 4—9 Volex, J. Sousa | 55 | 4º Galhardete | 1000 AL 62"1 | O. L. Ferreira |
| 10 Arrelá, C. Valgas | 55 | 4º Happy Musical | 1000 AL 62"1 | G. Morgado |
| 11 Sbarello, J. Machado | 55 | 1º Beam Ray | 1000 AL 62"1 | A. Araújo |
| " Djumo, J. Pinto | 55 | 4º Don Mano | 1000 AL 61"3 | Idem |

**7.º PAREO — Às 17h40min — 1.400 metros — Recorde: 84"4 — URGE — Cr$ 6.500,00**

| | Kg | | | |
|---|---|---|---|---|
| 1—1 Tubila, J. Reis | 56 | 2º Torpella | 1500 AL 96" | A. Araújo |
| 2 Cephalonie, E. Mar. | 56 | 7º Ask | 1200 AM 73"3 | J. Burloni |
| 2—3 Zauá, F. Per. F.º | 56 | 3º Torpella | 1500 AL 96" | P. Morgado |
| 4 Relativa, A. Ricardo | 56 | 4º Capricciosa | 1200 AL 75"4 | E. P. Coutinho |
| 3—5 Gilda, D. Santos | 56 | 4º Torpella | 1500 AL 96" | V. Meireles |
| 6 Fancy Girl, P. Rocha | 56 | 5º Torpella | 1500 AL 96" | E. Cardoso |
| 4—7 Entente, J. Machado | 56 | 1º Huromel | 1200 AE 77"4 | O. B. Lopes |
| 8 Boetie, F. Estêves | 56 | 4º Endias | 1300 AL 81"2 | N. Pires |

**8.º PAREO — Às 18h15min — 1.300 metros — Recorde: 78"4 — DASTUR — Cr$ 5.500,00**

| | Kg | | | |
|---|---|---|---|---|
| 1—1 Alicerce, J. Reis | 57 | 1º Rebuliço | 1300 NL 83"2 | R. Morgado |
| 2 Brayon, C. Sousa | 57 | 6º Count Page | 1300 AL 81"1 | J. Coutinho |
| 2—3 Preferencial, A. Garc. | 57 | 4º Real Bueno | 1300 AP 83" | P. Costa |
| 4 Last Pet, J. Pedro F.º | 57 | 7º Happy Race | 1000 AL 61" | A. Correia |
| 3—5 Tendrom, F. Estêves | 57 | 3º Velvets | 1200 NU 74"3 | P. Morgado |
| 6 Delmiro, E. Marinho | 57 | 3º Habon | 1400 AP 87" | A. Nahid |
| 4—7 Hemingway, D. Santos | 57 | 8º Happy Race | 1000 AL 61" | V. Meireles |
| 8 Oiris, J. B. Paulielo | 57 | 6º Happy Race | 1000 AL 61" | H. Tobias |


**Para anunciar telefonar para 243-5931**


# INDICAÇÕES

**HOJE**

1.º — Pebo — Sul — Panzo
2.º — Mora — Serinette — Surtaxe
3.º — Jabotá — Jugo — Rivet
4.º — Pedregal — Ximburu — Edaz
5.º — All-Set — Flower Day — Pagalá
6.º — Newberry — Kurós — Sitieiro
7.º — Tubila — Gilda — Zauá
8.º — Hemingway — Alicerce — Preferencial

**AMANHÃ**

1.º — Endylha — Xarmeuse — Jupical
2.º — On The Trail — Libertin — Shelton
3.º — Sinaleiro — Cadies — Dom Chico
4.º — Ninasola — Ever Nice — Ecusson
5.º — Jaburu — Ditirambo — Hankino
6.º — Jaborandi — Acomado — Style
7.º — Natchez — Bom Sucesso — Extension
8.º — Ladrilero — Bonte — Gastona

# Futebol amador

***Almir Leite***

O esporte amador necessita do seu incentivo. A campanha Vamos a Cali de iniciativa de Rui Pôrto na Tv. Tupi, com o apoio da LUTA DEMOCRATICA, deseja que você desportista amigo, incentive os nossos atletas para a jornada da Colômbia. Vamos com o Brasil pra frente.

HOJE O JULGAMENTO: — Na semana passada a JDD esteve reunida sob a presidência do dr. Guilhermino Gomes e os membros dr. Jolmeri Calomeni (relator), dr. Almeir Posset e dr. Francisco Perdigão. O problema era da validade de ter que esperar os 15mn para considerar encerrada a partida Pavunense x Oriente. Houve Conselho e depois foi pedido vistas ao processo. O julgamento será hoje. O árbitro Djalma de Carvalho errou em não considerar o time do Oriente expulso de campo, que se ausentou sem sua ordem.

DENTES DE LEITE: LD EM SAO PAULO: — Êste conjunto estará viajando hoje às 13 horas para São Paulo acompanhando as delegações do Pavunense e Flamengo, ficando hospedado no Ginásio do Ibirapuera para os jogos amanhã no campo do Juventus: Palmeiras x Juventus; Corintians x Pavunense e Portuguêsa de Desportos x Flamengo. Na Guanabara é esta a rodada de domingo. Olaria x Nacional (SP); Portuguêsa x Vasco e Fluminense x São Paulo. Na reunião de dentes-de-leite Didimo do Madureira chamou de moleques os dirigentes do Pavunense e também da mesa, o que originou a retirada de Ivo Gorgulho. Na transferência de Charles o Pavunense agiu com honestidade e vai tomar posição contra o representante de Madureira.

NO IATE CLUB DE RAMOS: — O Iate Clube de Ramos através do Grupo da Marezia, vai realizar hoje o ensaio carnavalesco à beira-mar em suas dependências da Praia de Ramos. Será uma noite atrativa e começará às 21 horas, com traje livre. O tempo de verão recomenda êste acontecimento.

ATLETICO GOLEOU: — Pelo campeonato interno do Cruzeiro FC, o Atlético goleou o Falcão por 10x0, numa demonstração que seus componentes enfraqueceram ao abandonar o Cel. Pedro Barros, passando para o lado de Jerônimo. O Grupo empatou com o 11 Cartolas; 0x0. Próxima rodada: 11h30min Capop x Bar das Crianças e 12h45min Meia-Noite x Falcão. O 11 Cartolas com 2pp, foi o vencedor do returno, seguido do Atlético e Bar, 3pp; Falcão, 10pp Sebastião César é o artilheiro (Bar), com 14 gols, seguido de Silvio Ramos Atlético) com 11 tentos.

CONFIANÇA CONVOCA: — A direção do Confiança para o jôgo contra o AC Nacional em Ricardo de Albuquerque convoca todos os seus atletas para às 12 horas na sede da Rua S. Teles.

MAVILIS OTIMISTA: — Os dirigentes do Mavilis, após sairem da crise porque passou sua equipe com relação a votação no DA, onde foi preterido o candidato dr. Alfredo de Almeida, Lino está otimista para o jôgo com o Coelho Neto e convoca a moçada para estar no Caju às 12h30min.

DOMINGO O INICIO: — Um dos primeiros clubes a começar a oferecer bailes de carnaval no DA, é o Pavunense. Com Bila e sua Orquestra às 20 horas em diante o clube de Hedilberto Gama vai deixar cair, como faz sempre todos os anos. É o carnaval mais famoso dos clubes e em dois anos teve a presença do governador Negrão de Lima, que ficou empolgadíssimo com o carnaval ordeiro e familiar. Por falar em Pavunense dentro de alguns dias estará inaugurando suas piscinas, estando em fase de terminar o seu piso.

# Reduto dos veteranos

Com a vida de quase todos os chamados grandes clubes para a disputa do VIII Campeonato Carioca de Veteranos e oferecendo com isto um sensacional calendário, acreditamos que o Bonsucesso de fará representar no campeonato carioca da LD. Bom Êxito, vai fazer bonito o clube de Fund.

—o0o—

Em ônibus especial já chegaram a Bom Jesus de Itabapoana os componentes da delegação do Sampaio. O Comercial já tomou as providências e sabe que terá pela frente o campeão da Guanabara. Jôgo que vai despertar a atenção.

—o0o—

Tupiniquins x Cocota. Peleja dura no campo da desportividade e excelente no que tange a confraternização. A Ilha do Governador está em festa. Todos ao Cocota.

—o0o—

Sampaio Júnior x Conjunto JK de Jacarepaguá. Se não acontecer aquêle preço pela frente o Sampaio Júnior pode tomar goleada, porque o JK só joga com o seu time de amadores, e assim vai vencendo e impondo aos seus co-irmãos uma invencibilidade desigual.

# BASQUETEBOL EM FOCO

**Nóli Coutinho**

★ MUNDIAL NA GB — A Federação Metropolitana oficiou à CBB solicitando que a FMB seja indicada para subsede do VI Campeonato Mundial Feminino, a ser iniciado no próximo dia 15 de maio.

★ AJUDA DO CND — O presidente Roberto Abranches recebeu promessa do CND de ajuda financeira para que o piso do ginásio do Maracanã seja logo construído de modo a que fique pronto para o mundial.

★ VERBA PARA PATROCINIO — Por outro lado, o Conselho Regional de Desportos da GB (CRD) deverá auxiliar com a verba de ajuda ao esporte amador (5% da Loteria do Estado) para que a FMB possa arcar com as despesas de transporte interno e estada dos quatro países que integrarão a chave que fôr sorteada para a Guanabara.

★ ELEITOS — Confirmando nosso noticiário o dr. Atamir Mercês foi eleito para a presidência do nôvo Tribunal de Justiça do basquete carioca, enquanto para a vice-presidência foi apontado o promotor dr. Ciro de Carvalho Santos, ex-presidente do órgão da justiça do basquete da GB.

★ SÓ EM ABRIL — Parece que agora a novela terminou, já que o nôvo vice-presidente técnico da entidade, major Virgílio Coutinho declarou que sòmente na segunda quinzena de abril poderá ser realizada a sensacional "melhor de três" entre Fluminense e Municipal, pelo título máximo-70.

★ SORTEIO DAS CHAVES do campeonato mundial feminino será amanhã, às 18 horas no salão nobre do DEFE, em São Paulo, sob a presidência de ReisCarneiro presidente de honra da FIBA.

★ CABEÇAS — Serão cabeças de chaves a URSS (A), pela sua condição de campeã do mundo; Coréia do Sul (B), vicecampeã e Tchecoslováquia (C), terceira colocada do último mundial feminino.

★ CRITÉRIO — Não deverão constar do mesmo grupo países do mesmo continente e a classificação será disputada na GB, Brasília e Recife de 15 a 18 de maio.

★ DISPUTANTES — Além dos países cabeças de chaves disputarão a classificação: EUA, Canadá, Madagascar, Equador, Argentina, Japão, França, Cuba e Austrália. O BRASIL, pela sua condição de patrocinador, é bye participará do turno final juntamente com os dois primeiros colocados de cada grupo, a partir de 19 de maio, no ginásio do Ibirapuera, na capital bandeirante.

★ DISTINÇÃO — O nosso bom amigo Darci José de Campos presidente do Grajaú C.C. nos distinguiu cuom um convite para os famosos bailes de carnaval do clube campeão carioca de 50 Gratos.

★ FEMININO NA GB — O nôvo vice-presidente técnico da FMB, major Virgílio Coutinho está muito animado e nos prometeu trabalhar sèriamente visando o soerguimento do esporte da cesta de estrêlas na Cidade. "Inicialmente declarou-nos o major Coutinho —, a FMB só pensará em têrmos de basquete juvenil. Nada de jogadoras cobras. Vamos trabalhar nas equipes de baixo e venceremos."

★ PIRAQUÊ — A seleção brasileira masculina poderá treinar no ginásio do Piraquê, gentilmente cedido pela sua diretoria, com exceção de quartas, sextas e sábados, pela manhã. Trata-se de uma boa colaboração ao selecionado que em Montevidéu, a partir de 18 de março próximo, tentará a reconquista do título máximo do basquete de astros na América do Sul.

# Polícia poderá ter pista para esclarecer morte do monsenhor

As investigações para o esclarecimento do assassinato de monsenhor Jorge da Silva Pôrto poderão ser feitas, a partir de amanhã, no rumo certo, porque os policiais da Delegacia de Homicídios encarregados do inquérito ouvirão duas testemunhas que tiveram contato direto com o criminoso e talvez, com uma mulher, a qual afirmou que o sacerdote foi vítima de vingança por parte de alguns ex-moradores da Favela de Santa Teresinha.

Os depoimentos marcados para as 14h de amanhã são de padre José Carneiro, que era coadjutor de monsenhor Jorge Pôrto e do sacristão Polu. Ambos foram procurados pelo assassino que queria que êles fôssem também conceder uma extremaunção.

Entretanto, a peça mais importante dêsse inquérito é uma mulher, cujo nome ainda é desconhecido e que, na quinta-feira passada, enquanto aguardava-se a perícia no local, comentava que um grupo de ex-favelados haviam se reunido e decidido uma vingança contra monsenhor Jorge Pôrto, porque acreditavam ter sido êle quem houvesse pressionado as autoridades do Estado para apressar a remoção da favela.

O detetive Valdir, da Delegacia de Homicídios, que está à frente das investigações, irá amanhã pela manhã ao local do crime e, através de uma fotografia que já está em seu poder, tentará identificar a referida mulher.

Até agora as investigações estão sem orientadas no sentido de um homem alto, de côr preta, magro e sem um dente na frente. Um indivíduo com tôdas essas características já foi prêso pela 12ª Delegacia Policial e entregue à 10ª, mas conseguiu provar sua inocência no caso.

# RONDA POLICIAL

### Trânsito louco

O homem de 59 anos morreu prêso às ferragens de seu fusca SA 0217-RJ, na esquina da Rua Marquês de Sapucaí com Avenida Salvador de Sá, depois de ter avançado o sinal e chocado seu carro com a kombi GB 22-57-16, dirigida pelo motorista Altair Oliveira, casado, 47 anos, Rua Leonl Almeida, 10 apt. 401.

José Domingos Leal, a vítima, residia à Rua Elias Alvarenga, 564, em Nova Iguaçu. Após o choque, que levou o motorista da kombi ao HSA, com leves cortes na cabeça e rosto, os bombeiros do Quartel Central do Serviço de Salvamento acorreram ao local, mas nada mais havia a salvar. No 8.º DP o motorista Altair prestou declarações.

### Metralhado pela trinca

Um comerciário deu entrada no Hospital Getúlio Vargas com três perfurações a bala, no peito, braço direito e abdome, ficando internado em estado grave.

Dehnar Medeiros da Silva, 33 anos, solteiro, Travessa Conceição Campos, 73, em São Mateus, declarou que foi baleado próximo de sua casa por três assaltantes.

### Assaltado e maniatado

Ainda com marcas de corda nos pulsos, o motorista apresentou sua queixa na 39.ª DP: fôra assaltado horas antes — era pela madrugada —, na esquina da Estrada Botafogo com Av. Automóvel Clube, por dois mulatos armados de revólveres, que lhe levaram o táxi GB 5-09-65, da emprêsa Alô Táxi, a fôlha de Cr$ 57,00, o relógio de pulso e os documentos.

Orlando Martins, 36 anos, casado, Rua Lima Drumond, 83, Vaz Lôbo declarou ainda que após o assalto fôra maniatado e jogado num matagal.

### Enganou os assaltantes

Um esperto patrão livrou-se ontem, em Marechal Hermes, de ter seu estabelecimento assaltado, ao mentir para os três marginais que invadiram os escritórios de sua firma, que o patrão não estava e êle tão-só um simples empregado.

Os três mulatos invadiram a Fábrica de Móveis Valporto — Rua Aurélio Valporto, 270, em Marechal Hermes — em pleno dia e depois de agredirem a coronhadas o sr. Rufino Gomes de Oliveira — 60 anos, casado — exigiram as chaves de cofre.

— Não tenho chaves — gritou o esperto comerciante — o patrão saiu há pouco e as levou.

Os bandidos, vendo o assalto frustrado, fugiram no táxi-azul GB 5-2942. Rufino foi medicado no HCC.

### Bandeira 2

Dois bandidos — um baixo e magro, o outro alto e forte, todos mulatos — assaltaram o motorista do táxi GB 46-07-17, do qual eram passageiros, e levaram Cr$ 30,00, depois de aplicarem uma surra na vítima.

Salvador de Paula, Rua Princesa Imperial, 75, casa 11, disse na 31.ª DP, que ambos tomaram o táxi em Guadalupe e na Estrada de Botafogo apontaram-lhe dois revólveres e o despojaram da fôlha.

— Fugiram por um matagal.

### Advogado marginal

Dois agentes conseguiram ontem prender o advogado Francisco Assis Miranda de 42 anos, casado, Rua Francisca, 123, em Jacarepaguá, que há vários meses era procurado acusado de chefiar uma quadrilha de ladrões de automóveis e de estar com prisão preventiva decretada pelo Juiz da 7.ª Vara Criminal.

O advogado foi prêso ao chegar ao seu escritório à Avenida Ministro Edgar Romero, 236, sala 310, em Madureira, sendo levado para a Delegacia de Roubos e Furtos de Automóveis e posteriormente transferido para o DOPS

# Nôvo abalo sísmico nos Estados Unidos

**WASHINGTON, 13 (EFE) — Um terremoto de curta duração numa intensidade de 315 e quatro na escala de Richter foi sentido hoje na cidade de Monte Carmelo, no estado de Ilinóis, Estados Unidos.**

**Por enquanto não se tem conhecimento de danos pessoais ou materiais.**

**Um professor da Universidade de Indiana, Judson Mead, de Geofísica, disse que o sísmico não tem ligação com o sentido no princípio da semana na Califórnia.**


# AVISO AO PÚBLICO

**MUDANÇA DE FREQUÊNCIA**

**AS CENTRAIS ELÉTRICAS FLUMINENSES S/A. — CELF, leva ao conhecimento do público consumidor de energia elétrica, em tôda sua zona de concessão, que será realizada A PARTIR DIA 15 DE ABRIL DE 1971, a mudança de 50 para 60 Hz de sua freqüência de suprimento nas seguintes localidades.**

**MUNICÍPIO DE CAMPOS**

Martins Lage, Cambaiba, Goitacases, Poço Gordo, São Sebastião de Campos, Espinho, Cupim, Beira de Taí, Mineiros, Saturnino Brage, Mussurepe, São Bento, Baixa Grande, Babosa, Santo Amaro de Campos, Algodoeiro, Cutia, Faz. Boa Vista, Farol S. Tomé, Tocos, Coqueiro, Concha, Fazendinha, Ponta Grossa dos Fidalgos, Santa Cruz, Faz. Grande, Itereré, Faz. Sertão, Morangaba, Nôvo Torizonte, Roberto Moll, Pedra do Alecrim, Boa Vista, Santa Rosa, Faz. S. José, Figueira Grossa, São Joaquim, Vila Nova, Faz. Pedra d'Água, Faz. São Benedito, km 35, Faz. Sucupira, Conselheiro Josino, S. Sebastião, Guarataia, Esperança, Faz. Santa Rita, Murundu, Faz. Bom Destino, km 35 E. F. L., Faz. São José, Nilo Peçanha, Morro do Côco, Ribeiro Grande, Faz. Pedra Lisa, São Roque, Espírito Santo, Faz. Santa Teresa, São Luiz de Mutuca, Pião, Divisa, Pau Brasil, Santa Fé, Cardoso Moreira, Dr. Matos, Palmares e Italva.

Estão incluídas nesta mudança de freqüência as seguintes usinas de açúcar:

Queimados, Cambaiba, Santo Antônio, Nôvo Horizonte, Sapucaia, Santa Cruz, São José, Poço Gordo, Mineiros, Baixa Grande, Tocos, Barcelos Santo Amaro e Saturnino Braga.

**MUNICÍPIO DE SÃO JOÃO DA BARRA**

Barcelos, Roça Velha, Venda Nova, Palacete, São João da Barra, Atafona, Grussaí, Pipeiras, Cazumbá, Sabonete.

**MUNICÍPIO DE SÃO FIDÉLIS**

Faz. do Padre, Ernesto Machado, São Fidelis, Ipuca, Aderbal Costa, Grumarim.

Na ocasião oportuna e com a necessária antecedência o público consumidor será avisado do dia e da hora da referida mudança.

Qualquer informações adicionais sôbre o assunto poderão ser obtidas nos escritórios locais da Emprêsa ou no Departamento de Operação, na Rua Dr. Bormann 33 Niterói — R. J.



# Departamento Estadual de Minas e Energia

# AVISO

CONCORRENCIAS PÚBLICAS NÚMEROS 1, 2, 3

O Diretor Geral do Departamento Estadual de Minas e Energia, da Secretaria de Minas e Energia do Estado do Rio de Janeiro, torna público, para conhecimento dos interessados, que fará realizar as Concorrências Públicas de números 1, 2, 3, respectivamente, nos dias 17, 25 e 26/2/71, às 16 horas, no 10.º andar do Edifício das Secretarias sito à Rua Visconde de Sepetiba, esquina da Avenida Amaral Peixoto, nesta Capital, para aquisição de diversos materiais, conforme Edital publicado nos Diários Oficiais de 29/1 e 8/2/71 e que poderá ser procurado no endereço acima.

MENESCAL VIEIRA DAHER
Diretor-Geral do DEME


# NOTÍCIAS DA BAIXADA

## Bilhete ao prefeito interino de Caxias

Deus, tende piedade de nós, pobres mortais e pedestres já tão poluídos por essas ruas imundas de nossa cidade! Assim, inicia uma carta a esta coluna, um grupo de moradores da Rua Pedro Correia, próxima ao quartel do 6º Batalhão da PMRJ.

Mas, também, sr. prefeito, não é para menos. Há anos que a Prefeitura não sabe da existência da Rua Pedro Correia e algumas adjacentes. Não sabe disto e que elas vivem imundas, cheias de lixo e entulhos. Por quê? A resposta é fácil: o pessoal da limpeza lá não aparece, e tudo continua ao desleixo do órgão.

Sabe-se que na travessia daquelas ruazinhas tranqüilas, os moradores locais estão ameaçados de serem picados por cobras, porque o mato é majestoso e já entra pelas janelas, sem a menor cerimônia.

Será que a Prefeitura está fazendo *ouvido de mercador*, e será que a mesma não entende que cidade limpa é cidade civilizada?

*O REDATOR DE PLANTÃO*

**O SECRETÁRIO de Saúde e Assistência do Estado do Rio baixou portaria que proíbe a fabricação, a venda e o uso do confete de isopor em todo o território fluminense. A portaria prevê, ainda, a aplicação de multa aos infratores na base de seis salários-mínimos vigentes na região, além da apreensão e inutilização da mercadoria.**

O sr. Armando de Sá Couto afirmou que a medida foi tomada em virtude do isopor ser substância nociva à saúde e de fácil combustão. "O confete de isopor seria uma tragédia ao carnaval e poderia matar muitos foliões por asfixia, principalmente, crianças."

**O ADVOGADO e chefe do Serviço de Taquigrafia da Assembléia Legislativa, há 28 anos, sr. Osvaldo Soares de Sousa, foi convidado, oficialmente, para integrar o estafe do futuro governador do RJ, sr. Raimundo Padilha. Êle fala 12 idiomas e seria o homem encarregado de servir de intérprete quando da visita ao nôvo governador de personalidades internacionais.**

O SECRETÁRIO do Interior e Justiça do futuro governador sairá da área política e, em Petrópolis, onde o sr. Raimundo Padilha se encontra circulava a notícia de que o deputado Saramago Pinheiro já está pràticamente escolhido para o cargo. Ficaninvalidada assim a notícia divulgada, na Guanabara, de que o atual secretário de Justiça da GB sr. Cotrim Neto, iria exercer o mesmo cargo no Estado do Rio, depois de 15 de março.

**PARA o Gabinete Civil do Palácio Nilo Peçanha, o sr. Raimundo Padilha já convidou um técnico relacionado em Brasília. As Secretarias de Educação e Finanças serão confiadas também, a técnicos, já estando escolhido para esta última pasta o economista do Banco Central, sr. Haroldo Araújo.**

O sr. Hermes Barcelos, que vinha sendo presentado como futuro chefe da Casa Civil ou irá para o CODERJ ou para a Secretaria de Administração. O general Araquém Araré de Matos Cunha, do I Exército, foi efetivamente convidado para ser o secretário de Segurança. Quanto ao comando da Polícia Militar e à chefia do Gabinete Militar do Palácio Nilo Peçanha, ainda não existem nomes.

**UM antigo advogado e funcionário aposentado do Estado sr. Mário Quaresma de Moura, que foi, por duas vêzes, secretário de Administração é o nome cotado para ocupar a Chefia da Diretoria dos Serviços Administrativos do Palácio Nilo Peçanha.**

O SECRETÁRIO de Segurança, general Sículo Perlingeiro inaugurará, dia 17, às 11 horas, o nôvo prédio da subdelegacia de Imparié, em Caxias, e dia 2 de março, com o governador Jeremias Fontes, entregará ao município de São João de Meriti sua nova Delegacia de Polícia, com 500m2 de dimensão moderna, para substituir a velha, que vinha funcionando num prédio adaptado e sem condições para isso.

**O LÍDER do nôvo govêrno, sr. Alberto Tôrres, anunciará durante a administração que sucederá a atual, a decisão de assegurar 20 vagas de nomeações para professôras para cada deputado, incluindo os do MDB. A medida vai de encontro a reclamações de parlamentares segundo os quais o atual govêrno não tem cumprido tais compromissos com êles, usando subterfúgios.**

O FOLIÃO que usar, como fantasia, hábitos religiosos ou tentar cantar a música Jesus Cristo, Eu Estou Aqui, de Roberto Carlos, durante o carnaval, quer nas ruas ou nos clubes, será prêso e encaminhado ao Presídio Geral de Niterói, enquanto se instaura o competente inquérito. A informação é do delegado de Costumes, sr. Rogério Monte Carp, que contará com 1.400 policiais do esquema de carnaval.

**FOI finalmente solucionado o problema da contratação das professôras primárias em Duque de Caxias, conforme anunciou o prefeito em exercício, sr. Francisco Estácio da Silva. A partir de amanhã será iniciada a assinatura de contratos com as professôras, ficando assim resguardados os interêsses daquelas servidoras municipais e das crianças que precisam dos seus serviços profissionais.**

TRINTA presos da Delegacia Regional de Duque de Caxias estarão recebendo, no próximo dia 26, o certificado de alfabetização que fizeram jus, freqüentando o curso do MOBRAL. Os trinta detentos foram alfabetizados pela professôra Estelina Xavier de Oliveira.

TOMEM NOTA: **Este ano, o carnaval caxiense não contará com o desfile oficial dos clubes sociais que tanto sucesso alcançou no carnaval passado. A não realização do desfile foi motivada pela atitude firme dos dirigentes dos clubes sociais, que se recusaram a receber a ajuda de Cr$ 1 mil oferecida pela municipalidade, importância considerada irrisória que não dá nem para pagar a decoração.**

Em Caxias, tudo indica que o carnaval de rua será um autêntico fracasso, mas em compensação os clubes sociais terão aquela animação. Quinhentos, Recreativo, Oriental, Center Clube Fundação São José e Itapemirim oferecerão a seus associados excelentes bailes, sendo que os três primeiros estão com lindas decorações.

**QUALQUER correspondência para esta coluna deverá ser enviada para a Avenida Presidente Kennedy 1.773, Duque de Caxias, RJ. — Telefone 2910.**

# Noticiário fluminense

Adinaldison Vianna

### Surgem novos nomes para o staff de de Padilha!

◆ Não obstante as reiteradas declarações de elementos ligados ao futuro governador Raimundo Padilha de que sòmente em princípios de março serão divulgados os nomes que vão integrar o secretariado da nova administração estadual, a bôlsa de apostas — como sempre acontece — continua lançando candidatos aos diversos cargos.

◆ O deputado federal José Augusto da Câmara Tôrres, por exemplo, seria chamado para a Secretaria de Educação e Cultura. O sr. Emanoel Sader, ex-diretor da Merenda Escolar, já estaria, pràticamente, convocado como titular da secretaria de Obras.

◆ Quanto ao sr. Mário Castanho, atual secretário de Serviços Sociais, e cujo nome foi um dos mais falados para a Prefeitura de Niterói, estaria nas cogitações do futuro governador para a Secretaria de Administração-Geral.

◆ Já o sr. Evaldo Saramago Pinheiro, considerado "um secretário em potencial", iria mesmo ocupar a pasta de Interior e Justiça e até para a Secretaria de Segurança, cujo titular tem sido ùltimamente escolhido apenas pela esfera federal, era tida como certa a indicação de um coronel do Exército, da ativa, que serve atualmente em Brasília, irmão do ex-deputado e também coronel do Exército, José Bismarck de Sousa.

◆ A veiculação do nome do sr. Haroldo Araújo, do Banco Central, para a Secretaria das Finanças era confirmada, mas se negava qualquer fundamento à indicação do deputado Paulo Mendes para a Secretaria de Saúde. Negavam, igualmente as mesmas pessoas, que o sr. Raimundo Padilha pretenda convidar o sr. Cotrim Neto, atual secretário de Justiça da Guanabara, para a pasta do Interior e Justiça fluminense.

◆ Por fim, outra confirmação dentro das especulações em tôrno do staff do futuro Govêrno, é a ida do sr. Hermes da Mata Barcelos para a chefia do gabinete civil.

### Motoristas querem resposta ao pedido de aumento das tarifas!

◆ O presidente do Sindicato dos Motoristas Autônomos, sr. Cristóvão Seixas Cruz, está disposto a recorrer ao governador do Estado para que sejam tomadas providências contra o DETRAN-RJ, que há cinco meses está de posse dos estudos relativos ao aumento de 30% das tarifas de táxis, e ainda não os enviou ao Conselho Interministerial de Preços.

◆ O presidente do sindicato disse que vai semanalmente ao gabinete do sr. Antônio Carlos Moretti, diretor do órgão, mas nunca o encontra em seu local de trabalho, sendo então atendido por funcionários, que colocam uma série de obstáculos para o envio dos estudos para a CIP.

### Hospital Antônio Pedro precisa de doadores!

◆ A direção do Hospital Antônio Pedro, de Niterói, está apelando à população para que

### Moral e Cívica tem novas normas

◆ O sr. Nélson França, coordenador do MEC no Estado do Rio, expediu circulares aos diretores de estabelecimentos secundários da rêde federal, para orientar a aplicação do decreto que modificou normas para o ensino de Educação Moral e Cívica.

◆ A cadeira passará a ser lecionada como disciplina em apenas uma série de cada ciclo secundário e em uma do curso primário, mas continuará a ser obrigatória, sob a prática educativa, em todos os graus e ramos de escolarização. O decreto dispõe, ainda, que a Educação Moral e Cívica seja ministrada em correlação estrita com a Organização Política e Social Brasileira, cadeira do 1º ciclo secundário.

# Sindicalismo-previdencialismo fluminense

Carlos Vilhena

**TÁCITO PASSA PRESIDÊNCIA**

Verdadeira consagração recebeu o jornalista Tácito Tani ao passar a presidência do Sindicato dos Jornalistas Profissionais da entidade. Por unanimidade dos presentes à Assembléia Geral Extraordinária, foi aprovado um voto de louvor por sua administração, nos três meses que ficou à frente do sindicato, quando além de mudar a sede para local apropriado e funcional, deixou um saldo de quase mil cruzeiros com tôdas as despesas pagas, tendo ainda firmado convênios de assistência médica e obtido empréstimos para tôda classe, através da Caixa Econômica, além de ter assinado convênio para a aquisição de automóveis para os jornalistas. O jornalista Rogério Coelho Neto, falando pela classe, afirmou que "a chegada de Tácito Tani à frente de nosso sindicato foi um desafio aos que julgavam a inércia em que êle estaria vivendo. O voto de louvor é uma prova de que tôda a classe unida em tôrno de seu nome". Ao passar a presidência ao titular Jorge Nunes, Tácito Tani afirmou que "a direção do órgão de classe volta às mãos de um jovem íntegro, amigo e, acima de tudo, super honesto"

**PARA QUEM RECOLHER**

O presidente Dilson Dias Perez, do Sindicato dos Trabalhadores nas Indústrias de Panificação e Confeitaria do Trigo Milho e Mandioca, de Massas Alimentícias e Biscoitos e de Produtos de Cacau e Balas de Niterói, está alertando aos empregadores que o prazo para o recolhimento das contribuições sindicais de seus empregados terá que ser feito até o próximo dia 30 de abril. Disse que algumas dessas contribuições estão sendo indevidamente destinadas a outras entidades. O sr. Dilson Perez enfatizou que aos contadores está reservada grande responsabilidade, pois quando não tiveram certeza de qual o sindicato beneficiado com a contribuição, devem procurar orientação certa junto ao Ministério do Trabalho. Encareceu que o seu sindicato teve muitos casos dêsse tipo no ano passado. Dando um exemplo, asseverou que "não vejo motivos de uma padaria recolher contribuição sindical para o sindicato dos empregados no comércio, bem como o sindicato dos empregados nos hotéis e similares. Vamos procurar fazer devidamente o recolhimento da contribuição sindical, a fim de evitar problemas futuros".

**CORRESPONDÊNCIA: Carlos Vilhena — Av Amaral Peixoto, 472, conj. 206. Niterói — Sucursal Fluminense da LUTA DEMOCRÁTICA.**

# Fla vai topar hoje com Internacional

Hoje à tarde, em General Severiano, as equipes do Flamengo e do Internacional de Pôrto Alegre estarão se defrontando, em partida válida pelo segundo turno do Torneio do Povo, sendo êste o único jôgo dêste torneio a ser realizado na Guanabara, com o seu início previsto para às 17 horas.

As duas equipes deverão iniciar a partida de logo mais com as seguintes constituições: FLAMENGO — Sidney; Murilo, Guga, Fred e Paulo Henrique; Zanata e Liminha; Cláo, Milton, Nei e Caldeira. INTERNACIONAL — Valdir; Jorge Andrade, Pontes, Valmir e Vacaria; Carbone, Tovar e Dorinho; Valdomiro, Claudiomiro e Didi.

**FLA APTO**

O Flamengo, como mostrou na noite de quinta-feira, jogando em São Paulo contra o Corintiana, está apto a fazer uma boa exibição, ainda mais, que esta será a única partida válida pelo Torneio do Povo a ser realizada no Rio de Janeiro, onde se concentra a grande massa torcedora rubronegra. O Flamengo demonstrou contra o Corintiana, que seu time, apesar de alguns desfalques tem verdadeiras condições de conquistar hoje uma vitória sôbre o Internacional, já que pela primeira vez poderá contar com o apoio de seus torcedores e isto sem sombra de dúvida, aumenta em muito o poderio rubronegro, pois seu 12.º jogador estará presente para impulsionar-lo como em outras tantas jornadas gloriosas, acordando o time e levando-o à vitórias altamente expressivas, como está que hoje estará tentando conseguir, frente ao quadro colorado. O Flamengo vem de um empate brilhante frente ao Corintiana, quando chegou a jogar com apenas nove homens no gramado, e resistiu heròicamente à pressão corintiana, o que o credencia a fazer logo mais uma boa exibição.

INTER ESPERA

Pelo lado do Internacional, as coisas não se modificam muito, pois na quinta-feira, jogando em Pôrto Alegre contra o quadro do CSKA da Bulgária, conseguiu um brilhante triunfo de 3x0, e seus jogadores naturalmente vão querer confirmar contra o Flamengo a sua boa exibição de quinta-feira, esperando os coloradoo conseguirem um bom resultado, para permanecerem na liderança do Torneio do Povo.

Rubro-negros em ação, tal como acontecerá hoje, quando o time de Iustrich enfrentará o Internacional, em General Severiano

# Para Jairzinho nem em cem anos aparecerá outro Pelé

LOS ANGELES (Sport Press) — Especial para LUTA DEMOCRÁTICA) — "Há uma grande distância entre Jairzinho e Pelé. Pelé é o maior, é um fenômeno, é fora de série. Quanto a mim, eu me considero um jogadr de bom nível técnico. Pelé é, acima de tudo, uma glória do futebol mundial e nem em cem anos aparecerá outro como êle."

A opinião é de Jairzinho, em entrevista concedida à imprensa americana, quando da passagem do Botafogo por Los Angeles. Segundo o depoimento divulgado, Jairzinho mostra-se contrariado por não ter conseguido se transferir do Botafogo, principalmente pelo fato de ter recebido excelentes propostas de clubes brasileiros e do exterior e estar prêso ao alvi-negro da Guanabara.

**FUTEBOL NÃO SE APRENDE**

Instado pelos cronistas, Jairzinho abordou a questão da formação de jogadores, a propósito da criação de uma escola especial para ensinar futebol.

"Jogador não se faz e ninguém ensina a ninguém como jogar futebol. É como diz o samba: "samba não se aprende na escola". Da mesma maneira é jogar bola. Não se aprende. O jogador já nasce feito. O máximo que pode acontecer é êle assimilar esta ou aquela técnica. Mas lidar com bola, ninguém aprende. Ou já nasce com a inclinação ou nunca aprenderá."

**POSIÇÃO VERDADEIRA**

Perguntado sôbre qual a sua verdadeira posição, pois era aparece como ponta-direita, como ocorreu na Copa do Mundo, quando foi considerado "o melhor do mundo", ora pelo centro do ataque, Jairzinho esclarece:

"Sou um jogador que se adapta a qualquer posição de ataque. No Botafogo, por exemplo, eu atuo como ponta-de-lança e na seleção brasileira sou ponta-direita. Para mim, tanto faz jogar pelo meio ou pela ponta e até mesmo pela esquerda. E isso para mim traz grande vantagem, porque dificulto a marcação do meu adversário".

Jairzinho disse que ainda pretende jogar muitos anos e sôbre a sua forma atual, reconhece que ainda não recuperou o estado em que se encontrava durante a Copa:

"Não tenho idéia de quando irei parar de jogar futebol. Estou com 26 anos e acho muito cedo para pensar no assunto. A menos que me ocorra alguma coisa — Deus me livre e guarde — o adeus às chuteiras sòmente virá daqui a mais alguns anos. Tenho ainda muito futebol pela frente e espero obter muitas vantagens financeiras com êle. Quanto ao meu estado atual, confesso que não me encontro no melhor da minha forma técnica, física e atlética. E isto se deve ao período de férias por que passamos. Fizemos, no Botafogo, apenas dois treinos quando do retôrno e, por isso, não atingi, ainda o estado atlético perfeito. Igual ao da Copa. No entanto, com a seqüência dos jogos chegarei lá."

**ORGANIZAÇÃO PERFEITA**

A uma pergunta sôbre se a ausência de Pelé, na Copa, teria diminuido o poderio brasileiro, Jairzinho responde.

"O Brasil na Copa do Mundo foi o resultado de uma preparação coletiva e não individual. É claro que Pelé faria falta, mas nós nos preparamos convenientemente para a competição e essa questão de ausência de um ou de outro não foi cogitada. Considero a conquista o fruto de uma organização perfeita. E dentro de nossa organização de trabalho foi incluida uma completa preparação física, psicológica e técnica. Por isso o Brasil foi campeão. E, não se pode negar que Pelé foi uma das peças fundamentais para a conquista do tricampeonato em gramados mexicanos".

LUTA DEMOCRÁTICA NOS ESPORTES

# FLU x GALÍCIA PELA TAÇA LIBERTADORES

CARACAS (LD) — O Fluminense estará enfrentando na tarde de hoje, a equipe do Deportivo Galícia, pelas eliminatórias do Grupo C, da Taça Libertadores da América, em partida que tem seu início previsto para as 18h no Brasil, reinando enorme expectativa nesta capital pela exibição do quadro campeão brasileiro.

Mesmo sem contar com os seus dois jogadores tricampeões do Mundo, Félix e Marco Antônio, o público venezuelano sabe das reais condições do Fluminense, e acredita que não será tarefa muito difícil para os comandados de Zagalo levar de vencida a equipe do Deportivo Galícia, que jogará sem oito atletas considerados titulares.

**ZAGALO BASTA**

Para o público desportivo da Venezuela, sòmente a presença do treinador Zagalo à frente do time tricolor já o credencia como franco favorito para a partida de logo mais, pois nem mesmo as ausências de Félix, Marco Antônio e do grande artilheiro Flávio no quadro fizeram com que a equipe brasileira ficasse desacreditada por todos daqui. Acham os desportistas, que o nome de Zagalo à frente de qualquer time, seja êle bom ou mau, dá ao torcedor a certeza de que irá assistir a uma partida de futebol de boas proporções.

**BOM JÔGO**

Pelas previsões, pode-se notar que Fluminense x Galícia será uma partida muito disputada, em que o time brasileiro estará tentando confirmar sua condição de melhor time do Brasil, enquanto o quadro venezuelano, vai procurar mostrar que joga melhor futebol do que o apresentado contra o Palmeiras.

Jair acha que ainda tem muitos anos de futebol e vai procurar aproveitá-los da melhor maneira

Jorge Vitório em ação

# Pau em casa de Noca

Sancho Sem Pança

O caboclo baixou e, logo, subiu. Paulo Henrique fica, graças a Exu...

Houve desaforos para lá e para cá. Punho cerrado de cá e canela temperada de lá. E... pudera... Um dos caras é pêso pesado; o outro, no dizer do Armandinho, delicado como menino criado por avó...

Encerrado o espetáculo Paulo Henrique, espera-se o de Arílson... O Arílson faz cêra. Entrega a perna ao dr. Barreto. Uma dorzinha qualquer e diz ao dr. dos meniscos: "Leve tudo, doutor. Tire até o osso, mas não me entregue a Iustrich!"

E o Paes, que adoece qualquer ganjão, para podar-lhe os meniscos, pepina o joelho do Arílson. Enquanto Arílson tiver junta, não sairá do estaleiro...

Todo mundo tem mêdo do bicho papão. Foi êle escolhido a dedo para dar cabo da indisciplina do time. Quando o Mengo entrava em campo, bola não era chutada. Chuteira do Mengo procurava, primeiramente, as canelas dos adversários. Depois, iam atrás das dos dois bandeirinaas e do juiz...

O técnico Iustrich entrou, então de rijo. Ensinou ao elenco que bola não é perna. Que bola brasileira é redonda. Que não é quadrada e, muito menos, cumprida. E o Mengo levantou o campeonato. Com que garra, corriam seus jogadores em cima da pelota.

Não possuía um esquadrão de craques. Mas dispunha de um conjunto de abnegados. E quem não abnegado, corria com mêdo de um pescoção de vampiro, bufando iroso no túnel...

Mas não durou o fenômeno. Menino hoje não tem mais mêdo de bicho papão. E os do Mengo passaram à prova dos nove, querendo ver se o tigre era de selva ou de vitrina.

O Doval experimentou. E teve de tosar as crinas. O Brito ainda anda emprestado como cavalo de compadre. E quase que o Paulinho vira sputinik, entrando em órbita.

Cuidado, dr. Richer, peça a Deus que seu dia não chegue!.. Se bobear, o pau como mais uma vez na casa de Noca...

# MEDICINA E FUTEBOL

Dr. Paulo de São Tiago

MEMORIAS N.º 8 — Estávamos contando coisas sôbre a excursão do Flamengo a Guatemala — 1962 — quando o nosso espaço terminou. Dissemos que depois de um dilúvio de 4 dias, que transformou as redondezas da capital guatemalteca em território vítima de calamidade pública, todos nós trancadiados no Hotel Vitória sem poder sair para parte alguma, tendo um têrço da delegação acometido de gripe, no dia do primeiro jôgo o nosso inesquecível técnico Gentil Cardoso não tinha quase ninguém para armar o time. Ninguém dos titulares. Ou melhor, um têrço dos titulares estava sem condições físicas, convalescentes da gripe... Gentil Cardoso, o homem dos mil chaves como o chamava o velho Zizi, arrebanhou o que pôde sobrar e então, na ponta esquerda, foi escalado o Ivair. Trocamos o nome dêsse ponta esquerda, porque além de ser um bom rapaz, é até hoje muito nosso amigo e não queremos qualquer ressentimento pelo que vamos relatar. Ivair fôra encaixado na delegação porque estava sobrando um lugar! Ele nessa época, era reserva dos reservas e jogava de coringa, em qualquer posição do ataque. Quando o Flamengo entrou em campo, correu direto para as gerais e fêz a sandação de praxe. Acontece que as gerais na Guatemala, era lotada de indígenas e os times locais nunca lhe deram a menor confiança em matéria de sandações... O fato causou tamanho impacto, a consideração foi tão grande, que os indígenas fizeram um barulho infernal, explodindo vivas e outras tantas demonstrações de alegria, como se estivéssemos em pleno Maracanã vendo entrar o maisquerido. Estava conquistada a torcida guatemalteca! A grande maioria da torcida! Por acaso, mas estava. A massa ficou conosco! E começou o jôgo. O time com quem jogávamos, tinha um nome que eu já não me lembro. Mas só mais tarde viemos a saber que não era time nenhum. Era a própria seleção da Guatemala com o nome de um time local. Havia um barbado que depois compareceu sistemàticamente integrando todos os outros times contra os quais o Flamengo jogou, mas todos nunca passaram da mesma seleção ligeiramente modificada. Nesse primeiro jôgo, Ivair estava com o diabo no couro. Pessoalmente, nunca o vi jogar tanto! Era a edição antecipada do próprio Pelé! Foi o dono da bola, driblava e cabeceava com extraordinária categoria, todos nós ficamos abismados com a classe e a categoria de Ivair! O Flamengo deu de 6 a zero, e Ivair fêz um gol de cabeça como eu nunca vi ninguém fazer: uma bola cruzada da direita estava quase saindo pela linha de fundo pelo outro lado, quando Ivair na corrida deu um vôo rasante, cabeceou com a parte de trás da cabeça, e enquanto atravessava fora do campo, a bola entrava do lado oposto à esquerda do goleiro que só teve o trabalho de ficar olhando...! Foi um delírio total! Agora o melhor da festa será contado domingo que vem...

# Natal pode vir agora para o Flamengo

Tendo conseguido autorização dos dirigentes do seu clube, o Cruzeiro, para negociar o seu passe, o ponteiro direito Natal poderá vir a se transferir para a Gávea, pois o Flamengo tem interêsse no seu concurso.

Ademais, as fracas exibições dos atacantes comandados por Iustrich, levaram os dirigentes, especialmente o presidente André Richer a atacar de rijo o problema, que apenas poderá ser com a compra de alguns elementos de valor.

Podem os torcedores do grêmio gaveano, aguardar, pois, agora, com a interferência do próprio presidente, os reforços acabarão vindo, já que com êsse ataque que o time apresentou nos últimos jogos, não conseguirá aparecer no campeonato, sob pena da própria torcida se afastar dos estádios, o que para o Mengão, seria bastante penoso, êle que vive exclusivamente da sua popularidade.

Natal, pois, poderá ser o primeiro reforço para 71.

LD
SUPLEMENTO DOMINICAL
14 e 15 de fevereiro de 1971
Fundador-proprietário TENÓRIO CAVALCANTI
Editor JOEL LOPES
Chefe de Publicidade HUASCAR SANTA MARIA

# DESTAQUES ENGALANAM CARNAVAL CARIOCA 71

**Os grandes destaques das escolas de samba dão maior colorido aos desfiles. São figuras de renome no mundo do samba e que, envergando ricas fantasias, representam os personagens de gabarito dos enredos. De ano para ano, a vontade de transformarem-se em melhores destaques, as damas dão maiores riquezas às suas fantasias, procurando se suplantar mùtuamente, numa das mais interessantes competições à margem dos desfiles.**

**A passarela da principal avenida, no domingo grodo de carnaval transformada em côres e no ritmo, tem nos grandes destaques seus fatôres de preponderância.**

**Tôdas elas virão, como damos aos nossos leitores algumas amostras, enobrecendo suas escolas. Mas quem será a melhor? Enquanto elas vão dando os últimos retoques em suas fantasias, com pedrarias, paetês, lantejoulas e missangas, a pergunta pairará no ar até domingo próximo, quando por ocasião do MAIOR ESPETÁCULO DA TERRA, ela será respondida.**

## Cinelli já pensa em sua cremação

*O Sérgio Cineli, que não dorme de touca, já está preparando o ambiente para o Baile da Cremação das Tristezas, que como acontece todo ano, será realizado no dia 27 de fevereiro, primeiro sábado após o carnaval. A animação estará a cargo da Banda do Chaleirão, que, se não chover, estará incrementando a manhã na Praia de Ipanema, para a moçada que toma banho de sol em frente ao Castelinho.*

## BANDA DO LEME E SEU VENENO

Depois que a Banda de Ipanema saiu às ruas e conquistou a simpatia e admiração de tôda a Guanabara, um grupo de pessoas do Leme resolveu fundar também a sua bandinha e a idéia não demorou muito a ganhar o apoio de todo um bairro. Resultado: surgiu a Banda do Leme que revolutiona agora a numerosa população do Leme.

Estêve em nossa redação o compositor Chaplinha, que é um dos fundadores da Banda do Leme, sendo que ontem quando a banda saiu mais uma vez, fêz rolar nada mais nada menos que 800 l de chope, recebendo ainda a sua madrinha a famosa Banda de Ipanema. Portanto, ao que tudo indica, dentro em breve, vamos ter uma bandinha em cada bairro.

A LETRA

Eis aí a letra da música da Banda do Leme que agita e faz vibrar os corações:

A hora é essa
Abram alas por aí
A turma vem quente
Desfilar no calçadão
Só gente boa
Alegria, animação

A Banda do Leme puxando
[o cordão

II

É tempo de entrar na
[brincadeira
Pular ao som da banda
E só parar na quarta-feira,
Pra quem ficar de fora
A nossa sugestão:
Espante essa tristeza
Vem pra cá, me dê a mão,
Vamos em frente
Minha gente, olha o refrão
A Banda do Leme puxando
[o cordão

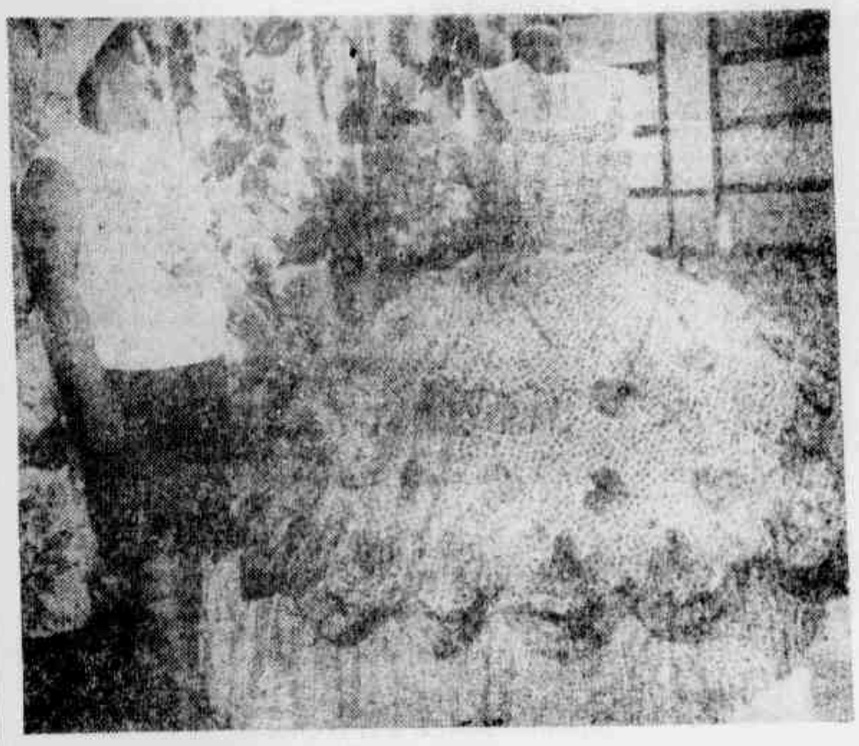

## BARONESA DO PASSEIO

Odila de Assis este ano volta, novamente, desfilando com uma luxuosa fantasia. Ela é uma as figuras principais da Portela. Suas fantasias sempre marcaram nos desfiles da azul e branco. Para êste ano Odila mandou fazer uma Baronesa do Passeio, para valorizar o enrêdo Lapa em Três Tempos

## BARONESA DE IPOJUCA

Pildes Pereira, la reyna, dá os últimos retoques em sua lindíssima fantasia. Ela, que é o destaque principal do enrêdo da Unidos de Vila Isabel, estará personificando a Baronesa de Ipojuca, que foi a senhora da Casa Grande. No último carnaval, Pildes foi considerada como o melhor destaque, e pretende repetir a dose. Sua fantasia pesa mais de 80 quilos.

## INAÊ

**Sueli Arruda vai ser a figura principal do enrêdo Barra de Ouro, Barra de Rio, Barra de Sais, da Escola de Samba Imperatriz Leopoldinense. Sua fantasia de Inaê está ficando simplesmente fabulosa. Um trabalho perfeito que irá fazer sucesso na passarela da Presidente Vargas**

## PRIMAVERA

**Ilazir Miranda, a popular Zinha da Mangueira, tradicional figura de destaque da verde e rosa, está confeccionando seu grandioso destaque de primavera, para engalanar o enrêdo Modernos Bandeirantes, no domingo próximo. Zinha não quer abafar ninguém, mas vai mostrar que seu destaque é rico também**

**Marquesa Baependi** — **Vilma Nascimento (durante muitos anos foi porta-bandeira nota dez da gloriosa Portela) está entre as grandes figuras de destaque do carnaval carioca. Ei-la com sua fantasia de Marquesa Baependi**

**Rainha das pedras preciosas** — **Deusadina de Oliveira, a baiana da Unidos de São Carlos, vai desfilar na Presidente Vargas, com uma belíssima fantasia, representando a rainha das pedras preciosas, do enrêdo Brasil Turístico figurando como representante do Estado de Minas Gerais.**

# Escolas de samba desfilam em ritmo de engrandecimento

As Escolas de Samba continuam sendo o ponto alto do nosso carnaval. Quer na Avenida Presidente Vargas, na Avenida Antônio Carlos ou mesmo na tradicional Praça Onze, o povo assiste o que existe de mais belo e deslumbrante em matéria de desfile carnavalesco. Ritmo, côr, riqueza, alegria e cultura. São as grandes, médias ou pequenas escolas de samba dando as suas demonstrações de pujança, dando nas imensas passarelas verdadeiras lições, onde se destacam o folclore, a História do Brasil e os fatos de tôdas as espécies e características, no desenvolvimento dos seus temas de enrêdos.

Ninguém segura o samba. E no domingo vindouro, milhares de sambistas envergando suas mais lindas e luxuosas fantasias irão multicolorir as passarelas asfálticas das nossas principais Avenidas.

**AS GRANDES ESCOLAS**

Indubitàvelmente o mais atraente dos desfiles carnavalescos é o das chamadas grandes escolas, que formam o primeiro grupo e que se apresentam ao longo da Avenida Presidente Vargas, no trecho compreendido entre a Praça Pio X e a Rua Regente Feijó. Uma parada eloquente que atrai turistas de todos os países. Um show ao ar livre, de luxo e beleza. São dez grandiosas escolas de samba disputando a primeira colocação, para festejarem no decorrer do ano o sabor da vitória do super-desfile. Por outro lado, também é grande a preocupação para não serem colocadas nos dois últimos lugares, para não perderem o direito do próximo ano desfilar na mais longa das passarelas.

**ORDEM DE ENTRADA**

As escolas de samba pertencentes ao super-desfile da Avenida Presidente Vargas terão um tempo de 75 minutos para apresentarem seus desfiles, defendendo os quesitos, bateria, melodia, harmonia, exibição do mestre-sala e porta-bandeira, letra do samba-enrêdo, fantasias, comissão de frente, evoluções, conjunto, enrêdo, alegorias e desfile de qualidade.

De acôrdo com o sorteio, já realizado, as escolas de samba obedecerão a seguinte ordem de entrada, para os desfiles:

1.º — G. R. E. S. Unidos de Padre Miguel
2.º — G. R. E. S. Império da Tijuca
3.º — G. R. E. S. Unidos de São Carlos
4.º — G. R. E. S. Acadêmicos do Salgueiro.
5.º — G. R. E. S. Imperatriz Leopoldinense
6.º — G. R. E. S. Estação Primeira de Mangueira
7.º — G. R. E. S. Mocidade Independente de Padre Miguel
8.º — G. R. E. S. Unidos de Vila Isabel
9.º — G. R. E. S. Império Serrano
10.º — G. R. E. S. Portela.

## Samba do Crioulo Doido

A vermelho e branca de Padre Miguel, considerada Bolsão, terá a difícil incumbência de abrir os desfiles do super-campeonato. Mas isto não está causando nenhum trauma da moçada que estão se preparando com ardor e já bastante conscia da tarefa. A Unidos de Padre Miguel, que no ano passado obteve o segundo lugar nos desfiles da Avenida Antônio Carlos, está fazendo um carnaval diferente, na base do Samba do Crioulo Doido. O carnavalesco Sérgio José Alves bolou um tema versando sôbre o samba do saudoso Sérgio Pôrto, o nosso inesquecível Stanislau Ponte Preta. A idéia foi das melhores e o desenvolvimento do enrêdo está perfeito. Como é óbvio não deixará de vir, a querida Tia Zulmira, o conhecido Primo Altamirando, o Bonifácio Patriota.

A Escola de Samba Unidos de Padre Miguel promete levantar a Avenida, e segundo seus diretores se tudo sair como está prometido a escola terá uma colocação surpreendente no resultado final.

Os compositores Nelson de Oliveira e Duduca da Aliança são os autores do lindo samba enrêdo em homenagem a Sérgio Pôrto, que tem a seguinte letra:

Era linda história
Nasceu da imaginação
Do imortal Sérgio Pôrto
E passará de geração a geração
Sua obra emocionante

Jamais esqueceremos
Sua sátira tão bela — BIS
Neste carnaval exaltaremos

Crioulo Doido
É sublime a sua história
Compositor de grande escola
Que um dia viu fugir em (memória
Enquanto, Inconfidência, Abolição,

(Proclamação
Foram os temas principais
O Crioulo Doido — BIS
Era campeão dos carnavais

Mas quando a bonança terminou
E a escola um nôvo enrêdo escolheu
Sôbre a atual conjuntura
Foi aí, que o Crioulo endoideceu
Inverteu tôda História do Brasil
E o resultado foi aquêle que se viu

Dona Leopoldina virou trem
D. Pedro é uma estação
(também — BIS

## A visita de um Rei Negro

A Escola de Samba Acadêmicos do Salgueiro está na reta da vitória. A empolgação tomou conta da escola. É prenúncio de um bom desfile. O enrêdo de Fernando Pamplona e Arlindo Rodrigues, A Visita de Um Rei Negro, pontifica a chegada do soberano da África à côrte de Maurício de Nassau, no século XVII, onde se destaca a festa dos escravos na recepção à comitiva.

O Salgueiro continua na sua trajetória de inovar em matéria de apresentação dos desfiles, e para êste ano promete uma série de novidades.

A famosa Isabel Valença (Chica da Silva), virá com uma rica fantasia, de Ana Lúcia, que foi amante de Nassau.

O samba enrêdo, em ritmo de reisado, é de autoria do compositor Zuzuca, é contagiante e de domínio público, e que garantirá o Salgueiro em inúmeros quesitos.

Ô Lelê ô Lalá...
Pega no ganzê
Pega no ganzá

Nos anais da nossa história
Vamos encontrar
Personagens de outrora
Que iremos recordar
Sua vida sua glória
Seu passado imortal
Que beleza a nobreza
Do tempo colonial

Ô Lelê ô Lalá...
Pega no ganzê
Pega no ganzá

Hoje tem festa na aldeia
Quem quiser pode chegar
Tem reisado a noite inteira
E fogueira pra queimar

Nosso rei chegou de longe
Pra poder nos visitar
Que beleza a nobreza
Que visita ao congá

Ô Lelê ô Lalá
Pega no ganzê
Pega no ganzá

Senhora dona de casa
Traz seu filho para cantar
Para um rei que vem de longe
Pra poder nos visitar
Esta noite ninguém chora
E ninguém pode chorar
Que beleza a nobreza
Que visita ao congá

Ô Lelê ô Lalá
Pega no ganzê
Pega no ganzá

## Rapsódia de Saudades

Na Escola de Samba Mocidade Independente de Padre Miguel a euforia é contagiante. A palavra de ordem do presidente Nairton Chaves é ganhar. Realmente a Mocidade tem obtido uma grande transformação. A bateria comandada pelo internacional Mestre André já não é mais aquela que atrapalhava os desfiles da escola. Agora está mais enquadrada, continuando a manter a tradição de ser a melhor. O enrêdo é da autoria de Gabriel Nascimento. Rapsódia de Saudades é um tema atraente e moderno. A verde-e-branca da zona rural entrará prestando seu preito de gratidão aos grandes compositores do passado. Suas alegorias, apesar de não trazer nenhuma inovação estão bem confeccionadas e são de uma lindeza impressionante.

Toco é o compositor autor do samba do enrêdo Rapsódia de Saudades. Foi feliz em sua composição, um samba cheio de empolgação, que vai ajudar a escola, no desfile de qualidade, evoluções e conjunto.

Canto.
Faço do samba a minha prece
Sinto que a musa me aquece
Com o manto da inspiração
Ao transportar-me pelas asas da poesia
Ao som de linda melodia
Que vai fundo no meu coração
Então componho um poema singular
Rememorando obras célicas
Do cancioneiro popular

(BIS)

I I

Oh! divina música
Tua magia nos envolve a alma
Tua sutileza nos seduz
Pois emanas a luz que inebria e acalma
Tu és a linguagem dos cantores
Tuas entonações nos inspiram amores

Música
Nos traz saudades coloridas
Dos trovadores e serestas
E das canções sentidas.
(BIS)

## Nordeste, seu Povo, seu Canto, sua Glória

A tradicional Escola de Samba Império Serrano que no último carnaval foi vítima de um verdadeiro colapso, com uma colocação de oitavo lugar que desagradou sobremaneira a todos os imperianos de fato, êste ano procurou acertar todos os ponteiros. Seu enrêdo, de autoria do ator de teatro, Fernando Pinto, intitulado Nordeste! Seu Povo, Seu Canto, Suas Glórias, dará nova adaptação a escola.

A história está bem desenvolvida e aproveitada em todos os mínimos detalhes, basta dizer que tôdas as alas trarão alegorias de mão. O tema é bastante alegre, e vem apresentando, tudo que existe no Nordeste, como: bumba, arrastão, Mercado das Flôres de Recife, cascatinha, além dos tipos característicos das festas, com a Nau Catarineta, a Ciranda. Não faltando nem as figuras marcantes, como Lampião, Maria Preta.

Com Nordeste, Seu Povo, Seu Canto, Suas Glórias, a Escola de Samba Império Serrano poderá conseguir uma colocação honrosa, mantendo viva a tradição do seu nome, e o carinho com que os componentes procuram se apresentar nos desfiles, pois é a agremiação onde as fantasias são confeccionadas com mais requintes.

O samba enrêdo é de autoria dos compositores Wilson (Diabo), Maneco e Heitor.

Nordeste, o canto de tua gente,
No Império está presente,
Para se comunicar,
No fandango, irradias alegria,
Lendas, reses, fantasias,
Tudo isto faz lembrar:
Dona Santa, desfilou desde menina,
O Pierrot, a Colombina,
São eternos foliões.
Pastorinhas, cirandeiras, na Cidade,
Sai o Bloco da Saudade,
Entram em cena os cordões

Eia, eia, eia boiada,
Eia, eia, o vaqueiro canta assim,
Plantador colhe e semeia,
Suplicando pra chover.
Arastão Feliz na areia,
As rendeiras a tecer,
Olê, alá, olê, olê...
Quando a Lua se alteia,
Cantador canta vitória,
Viola afinada ponteia,
O canto de um povo em glória.
No Nordeste (breque).

## Misticismo da África ao Brasil

Eis novamente tomando parte nos desfiles da Avenida Presidente Vargas, a sofrida Escola de Samba Império da Tijuca. Sofrida porque é uma organização marcada pelas intempéries da vida, não há um ano que uma crise extra normal não abate sôbre a escola. Mas a demonstração de pujança dos seus diretores e componentes é tanto que os problemas são contornados e a verde e branca da Tijuca está sempre bem colocada.

Vai ser a segunda escola a pisar na passarela asfáltica trazendo o enrêdo, de autoria do incansável Jorge Domingos, conhecido e considerado nas rodas de samba como Jorge Melodia, intitulado Misticismo da África ao Brasil.

A história se desenvolve tôda na base dos rituais africanos, e está dividida em quatro partes, África, Festa do Ouro de Chico Rei, Festa do Povo do Mar e Festa de Oxalá. Um tema que virá mostrando a participação do negro sob a influência do misticismo. Virão as congadas, o episódio de Palmares.

O samba do enrêdo, O Misticismo da África ao Brasil, é bastante movimentado e facilitará a Império da Tijuca desfilar com perfeição nos 75 minutos, seus autores são, Mário Pereira, João Galvão e Vilmar Costa.

Um alto, som constante
Ressoam os atabaques
Lembrando a África distante
E o rufar dos tambores
Lá no alto da serra
Personificando o misticismo
Que aqui se encerra
Saravá pai Oxalá
Que meu samba inspirou
Saravá todo povo da Angola
Agô, agô, ô... ô... ô... ô

Lá na mata tem mironga
Eu quero ver
Lá na mata tem um côco
Êste côco tem dendê (bis)

Das planícies às coxias
O misticismo se alastrou
Num torvelinho de magia
Que prêto velho ditou
E o fetiche e o quebranto
Êle nos legou

Eu venho de Angola
Sou rei da magia
Minha terra é muito longe
Meu gongá é na Bahia (bis)

Tem areia ôi! Tem areia
Tem areia no fundo do mar
Tem areia ........ (bis)

## Barra de Ouro, Barra de Rio e Barra de Saia

A Escola de Samba Imperatriz Leopoldinense mais uma vez virá para os desfiles apresentando um tema de fundo cultural. Barra de Ouro, Barra de Rio, Barra de Saia. O ouro, o rio e o amor, são três importantes condições da vida humana, e inclusive são fatôres preponderantes nos destinos dos povos. O ouro tem muitas influências na vida de um País, o rio é um manancial de lendas e crenças, e com efeitos de lindas paisagens, o amor tem representação célebres da História do Brasil.

O departamento cultural da escola, coordenador do carnaval, resolveu abolir o grande número de destaques, assim como as alas coreografadas para não atrasar os desfiles. Inaê será figura central do enrêdo e será encarnado pela elegante do samba Sueli Arruda, com uma linda fantasia.

O samba de enrêdo que é de autoria da dupla Zé Catimba e Niltinho, mais conhecido por Niltinho Tristeza, vem sendo considerado como um dos mais bonitos entre os dez mais.

É tempo de Barra de Ouro,
Barra de Rio sim sinhô,
É tempo de Barra de Saia,
União de três raças por amor

(BIS)

VAMOS CANTAR

A Imperatriz se engalana,
Por destino soberana,
E traz pra êste carnaval,
Fatos de uma era tão marcante,
Em que o ouro era constante,
Despertando a cubiça universal,
Quando aventureiros vindos dalém mar,
Com o ouro encontrado procuravam conquistar,
Os amores, das nossas negras, mulatas e sinhás,
E nas barras de suas saias entoavam madrigais,
Sem saber amar.

(BIS)

Inaê, que vem do tempo que traz o vento,
Que faz o ouro, rolar no rio,
Que faz o rio, rolar pro mar, rolar pro mar
Olha a saia dela Ina-ê,
Como o vento leva no ar,

Lá, Laia Laia,
ô ô ô
Lá Laia Laia
Ouro, rio e amor

(BIS)

## OURO MASCAVO

Desenvolvendo a história do ciclo da cana-de-açúcar em Pernambuco virá a Unidos de Vila Isabel mais uma vez à passarela da Avenida Presidente Vargas. O enrêdo de autoria do grupo dos sete, foi intitulado Ouro Mascavo. Os figurinos que são belos por sinal leva a legenda do conhecido Braga. Tudo pronto para o domingo de carnaval. O presidente Djalma Vitório não faz por menos, e garante que êste ano a Vila vai mostrar que faz sambas para abafar.

Não vão faltar as alegorias de mão para dar um maior aspecto de movimentação, maculelê, candomblé, capoeira, maracatu e outras bossas que vão fazer sucesso na avenida.

Na parte de figuras de destaque a Unidos de Vila Isabel está bem servida. Como figura principal virá a internacional Pildes Pereira, considerada pelo Conselho Superior das Escolas de Samba e agora por votação popular como melhor destaque, envergando uma luxuosíssima fantasia de Baronesa de Ipojuca, senhora da Casa Grande. Clóvis Bornay, diretor artístico da escola, virá com seu Rei do Maracatu.

O samba do enrêdo foi bem bolado pelos compositores Jonas, Arroz e Djalma.

Ao despertar do dia
O povo com imensa alegria
Festejava a moagem da cana
Ao som de vibrante melodia
Varandas ornadas de lindas flôres
Davam um toque sutil e atraente
Numa mistura de côres
Nos terreiros mandeiras a oscilar
Sorriam brancos e negros
Ao verem a moenda girar

Gira gira moenda
Gira sem parar
Pra fazer garapa
Pra nêgo velho tomar

No auge da festa colossal
Na casa grande
O luxo e a graça imperavam
Senhores e damas desfilavam
No salão senhorial
Esquecendo a senzala
Num canto forte que fala
Batucando com efusão
Os negros dançavam
Sob grande emoção

O ôôô ôôô
Ao ouro mascavo
O nosso louvor
O ôôô ôôô
Hoje é dia de festa Senhor

## Lapa em Três Tempos

Portela a campeã do último carnaval tem uma grande responsabilidade, repetir a mesma dose domingo vindouro. Mas a turma da azul e branco de Osvaldo Cruz está com tôda a garra e estão certos que vão bisar. O enrêdo é festivo, Lapa em Três Tempos, de autoria de Arnaldo Pederneiras. Vai a Portela mostrar a Lapa ingênua, do tempo da colonização, com suas irmandades de negros, a Lapa do Império, entregue à malandragem, capoeiristas e a Lapa Boêmia, com suas festas, seus cabarés, vordões e serestas.

O tema está bem pesquisado e distribuído de maneira inteligente. O samba de autoria de Rubens e Ari do Cavaco é muito comunicativo dando a oportunidade da escola desfilar com tôda a harmonia.

I

Vem dos vice-reis
E dos tempos do Brasil Imperial
Através de tradições
Até a República atual
Os grandes mestres do passado
dedicaram obras de grande valor

A Lapa de hoje a Lapa de (outrora
Que revivemos agora — BIS

II

A seresta quantas saudades nos traz
Os cabarés e as festas
Emolduradas pelos lampiões a gás
As sociedades e os cordões
Dos antigos carnavais

CORO

Olha a roda de malandro
Quero ver quem vai cair
Capoeira vai plantando — BIS
Pois agora vais subir

Poeira ói poeira
O samba vai levantar poeira

III

Imagem do Rio antigo
Berço de grandes vultos da história
A moderna arquitetura lhe renova a (tôda hora
Mas os famosos Arcos
Os belos Mosteiros
São relíquias dêste Bairro
Que foi o têrço de boêmios (seresteiros.

CORO

Abre a janela formosa mulher
Cantava o poeta trovador
Abre a janela formosa mulher
Na velha Lapa que passou.

— II —

## Gêlo para o carnaval: CIBRAZÉM vai garantir

Para que não falte gêlo à cidade durante o carnaval, quando a demanda do produto triplica, a CIBRAZÉM estará de prontidão, nos quatro dias, isto é, de sábado a têrça-feira, para atender a quaisquer pedidos.

Há uma grande quantidade de gêlo em estoque, além de uma produção diária de 180 toneladas, que não se interromperá naqueles dias, com o que aquela emprêsa do Ministério da Agricultura espera atender às necessidades de consumo da população.

Assim, serão mantidos abertos os portões não só do Armazém-Frigorífico do Cais do Pôrto, à Avenida Rodrigues Alves, 435, como do Entreposto da Pesca, na Praça Quinze de Novembro, à disposição dos clubes e dos estabelecimentos comerciais.

## Brasil Turístico

A Escola de Samba Unidos de São Carlos promete repetir o desfile lindo como o do último carnaval, mas quer que a comissão julgadora a olhe com mais carinho. Tudo já está preparado para o domingo gordo. Lá vem o São Carlos mostrando o Brasil Turístico, numa copilação do carnavalesco José Coelho. A Cidade Maravilhosa, na base de uma reprodução do Pão de A Cidade Maravilhosa, na base de uma reprodução do Pão-de-Açúcar, Ouro Prêto e Congonhas, como figuras do famoso Aleijadinho, três alegorias que virão dando maior engrandecimento na apresentação do Brasil Turístico, da São Carlos.

A vermelha e branca do Estácio tem um bom samba-enrêdo, de autoria dos compositores Olíviel de Oliveira, Nilo Mendes e Darci Nascimento.

Brilha, sob êste Céu azul
O que me faz sentir, orgulho e sedução
Exaltando os bravos Bandeirantes
Seus lindos campos floridos
Suas florestas verdejantes
As Cataratas do Iguaçu, Gruta de Maquiné
Terra do batuquejê de Aruanda
E do famos candomblé
Do frevo e do Maracatú

Salve Iracema
Oh lugar
Beleza suprema, poema
Boi bumbá oi!

(BIS)

Turismo tem
Em todos os recantos
Tem no Norte tem no Leste
Tem no Centro, Oeste Sul
Quem parte leva saudade de alguém
Do clima tropical
Quem fica pela cidade, dêste País majestade
Vai ficar lembrando o carnaval
Vaquejada e o mestre Aleijadinho
São riquezas que enobrecem novos caminhos

Pelos lindos cantos e recantos
É que eu canto
Venham ver o meu Brasil tri-campeão
La la la la la
La la la la la la la la

(BIS)

## Modernos Bandeirantes

Já vem a gloriosa. A rainha das escolas. Estação Primeira de Mangueira a gradecendo a imprensa, pedindo passagem e apresentando o enrêdo Modernos Bandeirantes. Carlinhos Sideral, compositor dos melhores, e vibrado em astros, escreveu a história da aviação brasileira, desde Santos Dumont até a Barreira do Inferno. E virá na Mangueira, a mais autêntica, o 14 Bis na Tôrre Eiffel, os feitos do Correio Aéreo Nacional e ainda uma exaltação a integração nacional.

E a Mangueira desfilando ao longo da Avenida Presidente Vargas, com seu samba quente, de autoria de Darci, Hélio Turco e Jurandir, em busca do título de campeã, dando boa noite ao meu Brasil e saudando os visitantes.

O abre-alas será um busto de Santos Dumont, cercado de nuvens com um jôgo de luz que dará a impressão de deslocamento de uma aeronave.

O tema está bem explorado e será mais ornamentado na passarela com as cabrochas cantando e sambando.

I

Boa noite meu Brasil
Saudações aos visitantes
Trago meu enrêdo
Fatos bem marcantes — BIS
Os modernos bandeirantes
Do Oiapoque ao Chuí
Até o sertão distante
O progresso foi se alastrando
Neste País gigante
No Céu azul de anil
Orgulho do Brasil
Nossos pássaros de aço
Deixam o povo feliz
Ninguém segura mais êste (País — BIS

II

Busquei na minha imaginação
A mais sublime inspiração
Para exaltar
Aquêles que deram asas ao Brasil
Para no espaço ingressar
Ligando corações
O Correio Aéreo Nacional
Atravessando fronteiras
Cruzando todo continente
E caminhando vai o meu (Brasil — BIS
Para frente

CORO

Santos Dumont
Hoje o mundo reconhece
Que você também merece — BIS
A glorificação

## Seropédica promete carnaval da pesada

Quem está mandando no samba na Baixada Fluminense é sem sombra de dúvidas o Seropédica Atlético Clube, situado na antiga Estrada Rio—São Paulo, no quilômetro 50, quando aos domingos, aquela agremiação promove sensacionais gritos de carnaval, reunindo tôda a juventude de Itaguaí e municípios circunvizinhos.

O Seropédica há vários anos, consegue prender para si tôdas as atenções dos carnavalescos da Baixada Fluminense e por várias vêzes o nome daquela simpática agremiação foi citada nos principais órgãos de imprensa do Estado do Rio, chamando a atenção para o êxito absoluto em que se constitui o carnaval seropedicano.

A ORDEM

Uma das coisas que caracterizam os gritos de carnaval de clubes fluminense é a ordem reinante nos salões e, enfim, em tôdas as suas dependências, que faz com que os foliões levem os seus familiares tranqüilamente para a agremiação o aproveitem da melhor maneira os quatro grandes bailes que o Seropédica promove anualmente.

ESPERAM

Os dirigentes do Seropédica aproveitam a oportunidade para convidar por intermédio da LUTA DEMOCRÁTICA, os foliões da Guanabara e Estado do Rio em geral para os seus bailes de carnaval, que ao que que tudo indica irão se constituir mais uma vez, repetindo os êxitos anteriores, no melhor carnaval de salão do Estado do Rio.


RÁDIO EMISSORA METROPOLITANA

1030 Khs

Maior cobertura do Maior Carnaval do Mundo
Equipe do "HOMEM DO RIO"
A Que De Carnaval Entende Muito Mais
CABINA 15 DA PRESIDENTE VARGAS

Osvaldo Araújo — Alcy Rosa
Luiz Vianna — Jorge Teixeira
Mário Luiz — Oliveira Santos
Paulo Okay — Anuar de Sales
Castrinho — Jonas Carino
Darci Menezes — Paulo de Carvalho
Sílvio Santos — Jorge Moreira
Gílson Melo — Álvaro Viana
Paulo Okay — Mário Lúcio
Mário Xavier — Cezar Moreno
Perez Júnior — Wilson Mussauer
Ernâni Oliveira

32 POSTOS ESPALHADOS POR TODO O BRASIL
Comando do JORNALISTA MARIO SANTOS
Coordenação de ARMANDO VIANNA

# UMBANDA Em Campos

**"A umbanda é maior que o Brasil, pois é tão grande quanto a fé que lhes depositamos..."**

**DECELSO**

**Quando** nos deslocamos da Guanabara para qualquer parte do território nacional, não o faço a passeio, mas a serviço de minha Umbanda. E como não vivo dela, mas para ela, tudo é feito à minha custa e assim aconteceu com todos os que foram em minha companhia. Todos pagaram suas passagens e lá nada receberam. Aproveito destas oportunidades, para promover o nosso jornal, pois estarei promovendo a minha própria religião. Cada exemplar a mais da LUTA DEMOCRATICA que comigo vender, é mais um leitor, mais um irmão que conquisto para a minha querida Umbanda. Dos livros que levei, alguns doados pelo meu editor Mandarino, ali ficaram, ora como prêmios, ora com, em troca de [illegible] feliz acontecimento. [illegible] terei de pagar, pois os recebi para venda. Está nesse caso Orixás e Obrigações. O mesmo fêz meu amigo José Ribeiro. Ofereceu e autografou alguns de seus livros. Os umbandistas merecem.

AJEUM

Chegando, pela manhã de sábado (viajei durante a noite), em companhia de dona Iáiá (a Ribeiro), Decio, Maria Helena e José Ribeiro. Após acomodá-los no hotel do bom irmão Alamir de Carvalho fomos à casa de Geraldo Alves. O ajeum foi em casa da bondosa ialorixá Odinéia e para lá partimos às 10h. Eu fiquei na rodoviária esperando a caravana da União Espiritista de Umbanda: Floriano, Pedro e Antônio. Chegaram às 14h. Fomos para o Bairro Parque Corrientes e lá, entre palmas, curimbas e abraços, Odinéia ofereceu-nos gostoso ajeum; voltamos ao hotel e então encontramos a caravana da Congregação Espírita Umbandista do Brasil: Martinho e Geraldo e senhora.

FRATERNIDADE

Às 13h, seguimos para o programa da Rádio Educadora Goitacaz, onde o irmão Geraldo Alves apresenta A Voz da Fraternidade. Neste instante chegou o sr. capitão Hermenegildo Cavalcânti e em companhia de José Marcos para lá partimos. Na rádio cada um de nós através do popular programa, deu seu recado aos irmãos umbandistas da Cidade de Campos. Terminado o programa, retornamos à casa de Odinéia. Nôvo e gostoso ajeum, e só o chegar da madrugada fêz com que procurássemos a cama para continuarmos no domingo. Pois lá às 9h estaríamos na Federação Espírita Umbandista, onde mantivemos contato com Geraldo e com outros irmãos. Preparamos a ata de instalação da seção municipal de Campos do Movimento de Unificação Nacional Pró-Religião de Umbanda. A foto miraculosa de Zé Arigó. Receba em seu lar. Envie o nome e o endereço para Decelso LUTA DEMOCRATICA, Av. Presidente Vargas, 1268 — GB. ZC 14.

SARAVA OGUM

Num domingo lindo, cheio de sol e alegria dos terreiros, como Pedro Miranda, Antônio, os filhos de Geraldo, todos [illegible] os filhos e filhas de Odinéia (não entendi), fizeram do almoço um motivo de festa. Já agora estava conosco o José Raimundo. Pretendo de falar, pois não haveria discursos. Todos cantaram. Saravaram Ogum. Ouvimos Pereira da Silva. José Raimundo, ficou em silêncio. Só mais tarde, na Federação, Raimundo pôde expandir seus sentimentos, dar-nos sua mensagem ao lado de outros irmãos. Segue-se a gira com inúmeras tendas, além dos filhos da Corrente Iniciática da Federação: Tenda São Sebastião, Parque Nôvo Mundo, Oxalá Aflton, Centro Espírita Pai José D'Angola, Dores de Macabu, Diógenes Marques, Pedro, 25), Jos. Pinto, Tenda Jorge Nazaré (Rua Antônio Manuel), João Maria, Tenda União dos Mineiros (Rua [illegible] Braga), Tenda Joana D'Arc, Tenda Ogum de Lei, Tenda Congo Velho, Tenda Santa Catarina, Tenda Cosme e Damião, Tenda N. S. da Conceição e Tenda Ogum Beira-Mar, com todo o corpo mediúnico, de nossa irmã ialorixá Odinéia, com muitos outros convidados. [illegible] além de Sérgio Alves, filho do Geraldo, [illegible] Antônio [illegible] uma excelente [illegible].

Para atendermos convite de Odinéia, está sendo organizada uma caravana para visitá-la em fins de abril. Se você quiser conhecer nossos irmãos e irmãs de Campos, participe desta caravana espiritual. Compareça dia 4 de março à Tenda São Jorge, e ali procure a irmã Edileia ou o irmão Antônio, ambos da seção estadual da Guanabara do Movimento de Unificação Nacional Pró Religião de Umbanda e dê seu nome ou mesmo [illegible] Pedro Miranda.

PROGRAMAS

Em Campos, sob a direção da Federação e na palavra de Geraldo Alves: Umbanda em Marcha e Umbanda à Luz do Evangelho, pela Continental, terça-feira, às 21h; A Voz da Fraternidade, Rádio [illegible] Goitacaz, aos sábados, às 19h; na Guanabara: [illegible] de Umbanda, aos sábados, 22h, com Boanerges; Na Gira de Umbanda, pela Continental: Melodias de Terreiro, com Atilio Nunes. Ritmos de Umbanda, pela Rádio Difusora de Caxias, com Nena Martinez, 2h.

## Umbanda em fotos

*A simpática ialorixá d. Odinéia, falando à reportagem, envia sua mensagem a todos os malungos e convida o dr. Tenório Cavalcanti, e tôda a turma da LUTA DEMOCRATICA, para as festas de Ogum, quando ela quer homenagear o ilustre patrício e seu jornal. Saravá Ogum e seu Sete Encruzilhadas.*

# Blocos promoverão carnaval em Vista Alegre: 5.º Grupo

Com a elevação constando dos blocos carnavalescos, a diretoria da Federação dos Blocos Carnavalescos juntamente com a Secretaria de Turismo, resolveram criar o quinto grupo dos blocos carnavalescos. Os vencedores terão ascensão ao quarto grupo no carnaval 72, já recebendo subvenção do Turismo. A [illegible] de ala dos carros, estão tomando as coordenadas com vista ao carnaval do bairro de Vista Alegre. Na terça-feira gorda do carnaval, lá estarão os blocos dando movimentação, desfilando pela principal artéria, que é a Estrada da Água Grande. Já confirmaram suas participações e de acôrdo com o sorteio realizado na sede da Federação será a seguinte a ordem dos desfiles dos blocos, pertencentes ao quinto grupo:

1.º — Rosa de Ouro
2.º — A Tribo de Padre Miguel
3.º — Rosa [illegible] do Grilão da Penha
4.º — Amar e Viver
5.º — Capricho [illegible] de Bento Ribeiro
6.º — Dragão de Irajá

# Como desfilarão os ranchos

Os tradicionais ranchos da Cidade de São Sebastião do Rio de Janeiro, estarão colorindo o carnaval carioca. Êste ano, em número de seis, desfilarão na segunda-feira, a partir das 21 horas, e será na Avenida Presidente Vargas, partindo da Praça Pio X.

A ordem dos desfiles é a seguinte:

1.º — R.C. Aliados de Quintino
2.º — R.C. Decididos de Quintino
3.º — R.C. Unidos do Morro do Pinto
4.º — R.C. Índios do Leme
5.º — R.C. Azulões da Tôrre
6.º — R.C. Unidos do Cunha

# O SAMBA DO NAMORAR EU SEI

Com Rondon, o Desbravador do Sertão, o Bloco Carnavalesco Namorar Eu Sei vem preparado para conquistar uma colocação de destaque no desfile da Avenida Presidente Vargas.

Seu samba que é de autoria de João Duarte, é uma das fôrças para uma boa nota da comissão, pois, bem aceito na quadra e a moçada levando muita fé.

Sua letra é assim:

**Em 1865, êle nasceu**
**Em Mato Grosso, êste notável môço**
**Foi êle o desbravador do sertão**
**Cândido Mariano da Silva Rondon.**

**Cantaremos em seu louvor, com dedicação**
**Seus feitos que desafiam comparações**

**Fez a mais arrojada penetração**
**Através dos sertões brasileiros.**

**Levando aos povos tribais (Bis)**
**Compreensão, mensagem de paz**
**Lutou para divulgar as imagens verdadeiras**
**Dos índios das regiões brasileiras.**

**Criou o parque indígena do Xingu**
**Para o seu uso fruto perpétuo**
**Louvor ao grande protetor (Bis)**
**Glorificamos mestre civilizador**

**Hoje seu nome está vinculado à federação (Bis)**

**E para sempre em nossos corações, ô ô ô**
**Ô ô ô ô, lá rá lá tá**
**Em 1800.**

# Blocos desfilam em Vila Isabel

O chamado quarto grupo dos blocos carnavalescos vai ser apresentado segunda-feira gorda de carnaval, na Avenida Vinte e Oito de Setembro, em Vila Isabel. Os blocos selecionados desfilarão a partir das 21 horas, no trecho entre a Rua Visconde de Abaeté, até a Praça Barão de Drumond, serão os seguintes blocos carnavalescos que estarão participando do quarto grupo dos desfiles carnavalescos.

1.º — Mocidade de Água Santa — Carnaval do Rio
2.º — Diplomatas de Anchieta — Exaltação a Noel Rosa
3.º — Mocidade de Tingua — A Pintura de Vitor Meireles
4.º — Cacareco Unidos do Leblon — João Quilombo
5.º — Suspiro da Cobra — Meu Rio é Assim
6.º — Império da Gávea — Conjuração de Vila Rica
7.º — Infantes da Piedade — História do Carnaval
8.º — Batutas de Osvaldo Cruz — Negro Escravo
9.º — Batuta de Cordovil — Carlos Gomes e Suas Óperas Famosas
10.º — Agora Eu Vou — Rio Alegre.

# Grandes sociedades

**Abrilhantando o carnaval carioca, as Grandes Sociedades desfilarão na têrça-feira, a partir das 20h, na Av. Presidente Vargas, entre a Avenida Rio Branco e a Rua Tomé de Sousa, e obedecerão a seguinte ordem:**

**1.º — Clube dos Independentes**
**2.º — Embaixada do Sossêgo**
**3.º — Clube dos Democráticos**
**4.º — Turunas de Monte Alegre**
**5.º — Clube dos Tenentes do Diabo**
**6.º — Clube dos Embaixadores**
**7.º — Clube dos Cariocas**
**8.º — Clube dos Pierrôs da Caverna**

**Solange e Leda Maria vão abrilhantar os bailes do Bola Preta**

### Blocos carnavalescos

# SEGUNDA FÔRÇA DO CARNAVAL CARIOCA DESFILA NO SÁBADO

Os blocos carnavalescos formam na atualidade a segunda fôrça do carnaval carioca. Seus desfiles levam grande público nas avenidas. O crescimento dos blocos é tão marcante que formaram no ano passado, o IV Grupo, que desfila na segunda-feira, na Avenida Vinte e Oito de Setembro, e agora está constituindo o V Grupo, que irá desfilar, na terça-feira de carnaval, na Estrada da Água Grande, em Vista Alegre.

Sábado vindouro, na Avenida Presidente Vargas, na Avenida Antônio Carlos e na Praça Onze, estarão desfilando a partir das 21 horas, respectivamente, o primeiro, segundo e o terceiro grupo dos blocos carnavalescos, filiados à Federação dos Blocos Carnavalescos do Estado da Guanabara.

PRIMEIRO GRUPO

Na Avenida Presidente Vargas, a parada dos blocos carnavalescos será difícil. O Canários das Laranjeiras, que ostenta o título de tetra campeão, está disposto a conseguir o penta. O Foliões de Botafogo, que no último carnaval foi prejudicado pela cronometragem, garante que êste é o seu ano. O Vai se Quiser continua trabalhando como mineiro, calado e no dia apresenta um bonito carnaval. Enquanto que o Arranco do Engenho de Dentro que sofreu muitas crises no decorrer do ano, inclusive tendo perdido a quadra de ensaios, garante que em nada afetou seu carnaval. O Unidos do Cabral vai botar bronca com seu samba embalado. E surgindo como bicho-papão, deixando os adversários meio lunáticos vem o Unidos da Vila Rica.

ORDEM DE DESFILE

Os blocos carnavalescos pertencentes ao primeiro grupo terão o período de 30 minutos para da Praça Pio X à Rua Regente Feijó. E a comissão julgadora colocada ao longo da Avenida Presidente Vargas, estará julgando, o conjunto, a originalidade, as fantasias, a harmonia, a bateria, o desfile de qualidade, a letra e música do samba e ainda a coreografia do porta-estandarte e do mestre-sala. De acôrdo com o sorteio realizado, será a seguinte a ordem de entrada dos blocos com os seus respectivos enredos:

1.º Barriga — Sua Excelência o Carnaval
2.º Mocidade de São Mateus — Samba, Amor e Fantasia
3.º Unidos da Vila Rica — Tudo Isto é Brasil
4.º Namorar Eu Sei — Rondon, Desbravador do Sertão
5.º Vai Se Quiser — Pernambuco a Glória do Nordeste
6.º Foliões de Botafogo — Tributo Aos Orixás
7.º Canários das Laranjeiras — Barroco — Barroco
8.º Quem Fala de Nós Não Sabe o Que Diz — Os Portais da Bahia
9.º Arranco — O Rio e o Mar
10.º Não Tem Mosquito — Terra Chão Com Grandes Arvoredos
11.º Unidos do Cabral — Três Pontos de Nossa Riqueza
12.º Império do Pavão — O Ritual da Prata

SEGUNDO GRUPO

Os desfiles dos blocos carnavalescos, na Avenida Antônio Carlos, movimentará o segundo grupo. A disputa [illegible] pelo primeiro [illegible] para o terceiro grupo [illegible]. O franco favorito [illegible] embalado, como o Bafo Quem Quiser Pode Vir, porém o Cara de Boi que vem impressionando um crescimento magnífico está apresentando com grandes vantagens. O Boi da Freguesia será outra grata surprêsa, tendo em vista seu crescimento no decorrer dêste ano.

ORDEM DE DESFILE

Os blocos carnavalescos pertencentes ao segundo grupo terão o intervalo de 40 minutos para se apresentarem no trecho da Avenida Antônio Carlos, compreendido entre a Avenida Erasmo Braga e a Rua Santa Luzia. Será a seguinte ordem de entrada com seus respectivos temas de enrêdo:

1.º Bafo do Bode — Maravilhas e Costumes do Rio Antigo
2.º Unidos da Favela — Passarada
3.º Cara de Boi — Gênios do Nosso Samba
4.º Boi da Freguesia — Lapa e Suas Tradições
5.º [illegible] do Morro do Urubu — [illegible]
6.º [illegible] — [illegible] e Barra
7.º [illegible] de São Cristóvão — Festas Populares do [illegible]
8.º Unidos de [illegible] — Carnaval e Amor
9.º Quem Quiser Pode Vir — De Nós Boneco a Ro[illegible]
10.º Unidos do Catumbi — Festa nas Senzalas

TERCEIRO GRUPO

É um grupo de desfile sem favoritos, mas não podemos deixar de ressaltar as experiências do Independente do Fonseca(?) e da Flor da Mina do Andaraí. Os blocos pertencentes ao terceiro grupo terão 30 minutos para se exibirem entre as Ruas General Caldwell e Senado.

ORDEM DE DESFILE

Será a seguinte a ordem de desfile dos blocos carnavalescos do terceiro grupo, com seus enredos:

*(Conclui na 4.ª pág.)*

# A NOITE É O ESPETÁCULO

★ EFE PINTO

★ Para compartilhar do carnaval do Waldorf Astoria que o grupo brasileiro que reside em Nova Iorque faz todo ano, seguiu para os Estados Unidos o cantor e compositor Martinho da Vila. Na quarta-feira de madrugada houve um coquetel de despedida na residência da nossa colega Cleia, da Editora Abril e ali compareceu jornalistas e artistas amigos do Martinho que lhe foram desejar boa sorte na terra do Tio Sam. Entre as pessoas presentes, anotamos o produtor Haroldo Costa e senhora, os cantores Osni José e Marcia Maria, Albino Pinheiro e os cronistas Paulo Francisco e Valdinar Ranulfo, entre outros e Sérgio Cabral, um dos diretores do Pasquim.

★ A revista que Vange está apresentando no Teatro Sérgio Pôrto e que é uma verdadeira parada, não será exibida durante o carnaval. Assim é que o musical coreografado pela Solange e que tem um belo guarda-roupa também dela só será exibido quinta-feira depois do carnaval. Enquanto isso continuará até sábado vindouro com aquêle sucesso e aquêle belo elenco com a estrêla Margô Morel e mais Roby Rethy Júnior, Carvalhinho, Tiririca, Jomba, Manon Kroft, Maria da Glória, Edinho, Ana Lúcia, Tula, Sheila, Georgina, Michele e Gen., além do cantor, ator e maestro Everardo.

★ Sexta-feira estreiou um novo espetáculo carnavalesco no Little Club, sob a orientação de Everardo e com um elenco bem gostoso.

★ Funcionarão com bailes carnavalescos as seguintes casas noturnas: Cabral 1500, Bierklause, Bolero, Little Club, Bacará, Katakombe, Tabaris, Kong-Kong, Ipanema, Cow-Boy, Portolândia, Tropicália, Don Jardel, Hoffman's, Sucata, Marambe Samba-Show, Flórida, Scandinavian e La Licorne.

★ Estarão fechadas a Fossa, Grinding, On The Rocks e Barril D'Água. Esses três porque Dom Rafael Sanches e seus irmãos estarão dando a atenção devida no serviço do baile de gala do Municipal. Maria da Graça anunciou que a Adega de Évora ficará também fechada de domingo a têrça-feira de carnaval, reabrindo na quarta-feira. Ela vai prá São Paulo.

★ Esta semana foi homenageada no Grinding a cantora Marlene que venceu o Festival de Músicas Carnavalescas com Bloco da Solidão de Jair Amorim e Evaldo Gouvêa.

★ E ontem a Sucata viveu mais uma grande noite com a comemoração do 4.º mês de Sargentelli à frente da casa com Ziriguidum Oi. Muita gente deu canja e a casa ferveu.

★ Colé para hoje no Teatro Carlos Gomes e se prepara para fazer temporada em São Paulo.

★ Hoje também é o último dia de Em Família, que Eva com André Villon nos principais papéis estão representando no Teatro Nacional de Comédia. Eva vai para a Europa com o prêmio Molière, logo após regressar da tournée que fará por Niterói, Belo Horizonte, Curitiba, Pôrto Alegre e Brasília.

**Tônia Carrero diz que está vibrante com sua coroação na próxima quinta-feira, como rainha das atrizes de 71. A festa será no Sírio**

# CINEMA

CLÓVIS DE CASTRO

## Os próximos filmes

Entre as estréias, a semana é das mais pobres. As nossas casas de diversões se retraem com a aproximação do carnaval. E ainda tem gente que, assim, pensa poder prejudicar uma obra-prima imperecível como **O Circo**, de fato a única coisa verdadeira e genial que teremos nos próximos dias de cinema no Rio...

Com a reprise de **O Circo**, — que pelo menos as duas últimas gerações não conhecem — a semana que vem trará também outros filmes antigos: **O Terror das Mulheres** (The Ladies'Man), comédia de (e com) Jerry Lewis (e não é das melhores de sua carreira); **O Palácio dos Anjos**, o frustrado filme franco-brasileiro de Walter Hugo Khoury, com Geneviève Grad e as pistoleiras Rossana Ghessa e Adriana Prieto, além de Luc Merenda, a pior invenção de galã moderninho que já vimos numa tela; e **O Grande Caruso** (The Great Caruso), dos tempos em que a Metro (e agora em 70 mm) fazia do falecido tenor e canastrão Mário Lanza o rei dos musicais clássicos. O produtor Joe Pasternak ganhava dinheiro e o diretor Richard Thorpe lhe prestava tôda obediência, imperturbável...

Por trás do título de **Algumas Garôtas Fazem...** está o famoso Bulldog Drumond, que perdeu a sua velha classe, conhecida de tantos filmes feitos entre 30 e 40, para aderir à fôrça ao estilo moderninho dos agentes secretos. Não se pode confiar mais nessa coisa — mesmo depois do fracasso de James Bond — e muito menos no diretor Ralph Thomas. Quanto a **Cinco Pistolas com Sêde de Sangue**, outra das quatro estréias da semana que vem, é faroeste-espaguete, só que com a pequena diferença da presença de Joseph Cotten e do filho de Robert Mitchum (James) em cena. Elvis Presley, ainda meio-bicha, tem nôvo musical. **Lindas Encrencas, as Garôtas**. Não quer dizer absolutamente nada. Por fim, entre as estréias, um nacional: **O Anunciador, o Homem das Tormentas**, que o estreante Paulo Bastos Martins dirigiu em locação em Cataguazes, Minas, voltando ao famoso cenário das fitas clássicas de Humberto Mauro, o ilustre pioneiro do nosso cinema, dos tempos em que o Brasil não havia nenhum ricardo cravo albin para inventar um crioulo doido como o johnon da Embrafilme.

Vamos ao Circo de Chaplin, desopilar o fígado, ganhar hora e meia de aula de cinema inteligente, inigualável, insubstituível. Ora, ricardo cravo albin e crioulo-doido!..

★ TIROTEIO ITALIANO

Joseph Cotten, um veterano de Hollywood, aderia mesmo do cinema italiano e aos faroestes espaguete. Ei-lo numa cena de **Cinco Pistolas com Sêde de Sangue**, lançamento da Art Filmes a partir de amanhã em todos os cinemas do seu circuito. **The Tramplers**, conforme a versão em inglês, foi filmado em côres sob a direção de Albert Band. A produção é da Avco-Embassy

# ★ EM CARTAZ ★

### Lançamentos

O DONZELO — Brasileiro. Colorido. **Comédia**. Direção de Stefan Wohl. Com Flávio Migliaccio, Leila Diniz, Irene Stefania, Marília Pêra, Márcia Rodrigues, Marisa Urban e Grande Otelo. 18 anos. No Plaza, Olinda, Mascote, Carmo-Copacabana, Holliday, São José, Bruni-Botafogo, Scritânia, Regência, Bruni-Eugênio de Dentro, São Pedro, Rio Branco, Sawa Rosa-Caxias, Santa Rosa-Nilópolis, Santa Rosa-Iguaçu e São João de Meriti, às 2 — 4 — 6 — 8 e 10. No Festival, a partir das 10 da manhã.

COMO GANHAR NA LOTERIA SEM PERDER A ESPORTIVA — Brasileiro. Colorido. Comédia. Direção de J. B. Tanko. Com Costinha, Agildo Ribeiro, Procópio Ferreira, Flávio Migliaccio, Zeloni, Maria Della Costa, Ligia Diniz, Paulo Pôrto, Celeste Aida, Renata Fronzi e Marta Anderson. 18 anos. No Palácio, Copacabana, Ricamar e Carioca, às 2 — 4 — 6 — 8 e 10 horas; no Imperator, às 3 — 5 — 7 e 9.

O VALENTE PRINCIPE DE DONEGAL (The Fighting Prince of Donegal) — Inglês. Colorido. Aventuras. Direção de Michael O'Herlihy. Com Peter McEnery, Susan Hampshire, Tom Adams, Gordon Jackson e Norman Woodland. 10 anos. No São Luiz, Miramar e América, às 1,30 — 3,40 — 5,50 — 8 e 10,10, no Santa Alice, às 2,30 — 5 — 7,10 e 9,20.

JORNADA INFINITA — Documentário sôbre a conquista da Lua. Livre. No Capitólio às 2 — 3,40 — 5,20 — 7 — 8,40 e 10,20.

DESCULPE, VOCÊ CONHECE O SEXO? (Scusi, Lei Conosce Il Sesso?) — Italiano. Colorido. Direção de Tonino Cervi. Documentário sôbre educação sexual. 18 anos. No Art-Palácio Copacabana, Art-Palácio Tijuca, Art-Palácio Méier e Art-Palácio Madureira, às 2 — 4 — 6 — 8 e 10 horas.

### Continuações

OS CARBONÁRIOS (Neill Anno Del Signore). Italiano. Direção de Luigi Magni. Com Claudia Cardinale, Alberto Sordi, Nino Manfredi, Britt Ekland, Ugo Tognazzi, Enrico Maria Salerno, Robert Hossein, Renaud Verley. 18 anos. Paratodos e Maná, às 2,30.

CHISUM (Chisum) — Americano. Colorido. Direção de Andrew V. McLaglen. Com John Wayne, Forrest Tucker, Christopher George, Ben Johnson, Bruce Cabot, Linda Day, Patrick Knowles. No Odeon, às 1,30 — 3,40 — 5,50 — 8 — 10,10. Proibido até 18 anos.

O MUNDO DOS AVENTUREIROS (The Adventurers) — Americano. Colorido. Direção de Lewis Gilbert. Com Candice Bergen, Charles Aznavour, Ernest Borgnine, Olivia de Havilland, Leigh Taylor-Young e apresentando Bekim Fehmiu. No Veneza, às 2 — 5,30 — 9. Proibido até 18 anos.

QUE ALEGRIA DE VIVER (Quelle Joie de Vivre Che-Gioia Vivere) — Italo-francês. Direção de René Clément. Com Alain Delon, Barbara Lass, Gino Cervi, Paola Stoppa, Rina Morelli, Ugo Tognazzi. 10 anos. No Opera, às 2 — 4 — 6 — 8 e 10 horas.

QUAL O CAMINHO PARA A GUERRA (Which way to the Front? — Americano. Colorido. Direção de Jerry Lewis. Com Jerry Lewis, Jan Murray, John Wood, Steve Franken, Dick Rambo. Livre. No Comodoro, às 2 — 4 — 6 — 8 e 10 horas.

ÁFRICA ETERNA — Brasileiro. Colorido. Direção de Estanislau Szankovski. No Vitória, Roxi, Livre, às 2 — 3,10 — 5,20 — 7 — 8,40 — 10,20. No Tijuca, às 8,40 e 10,20.

PRA QUEM FICA... TCHAU! — Brasileiro. Colorido. Direção de Reginaldo Farias. Com Reginaldo Farias, Stepan Nercessian, Rona Tapajós, Irma Alvarez. No Bruni-Flamengo, Rio, Bruni-Copacabana, Marrocos, Bruni-Méier, Bruni-Grajaú, Alta, Rio Palace, São Jorge-Niterói e River-Caxias. Sem indicação de horário.

## Segunda fôrca do...

(Conclusão da 3.ª pág.)

1.º Embaixadores de Paula Ramos — Guanabara, Um Conto Aos Turistas
2.º Sentinela dos Pilares — Rio, Capital da Beleza
3.º Os Brasinhas — O Carnaval em Três Tempos
4.º Leão de Iguaçu — Rio de Tôdas as Festas
5.º Unidos da Vila Kennedy — Essa Nêga Fulô
6.º Brinca Quem Pode de Santa Teresa — Aleluia
7.º Independente do Pavãozinho — 4 Dias de Festa
8.º Flôr da Mina do Andaraí — Candomblé da Bahia
9.º Acadêmicos de Colégio — Primavera Estação das Flôres
10.º Mocidade Independente de Inhaúma — Primavera do Rio
11.º Mocidade de Vicente de Carvalho — Rio Moderno
12.º Unidos do Parque Feliciedade — O Mundo Alegre da Criança
13.º Independente da Barão — A Festa da Moagem
14.º Unidos do Diadema de Rocha Miranda — Carnaval de Ontem
15.º Deixa Comigo — Carnaval dos Carnavais

# CAMARADA ALBIM (III)

No decorrer da próxima semana, o coronel Américo Gomes de Barros Filho, diretor da **Comissão de Auxílio à Indústria Cinematográfica**, vai dar a público uma lista contendo os nomes dos devedores relapsos que, tendo obtido financiamento em dinheiro para a produção de filmes brasileiros, até hoje não prestaram contas à CAIC.

A lista é grande e de espantar. Grande porque é a primeira vez, em tôda a existência da CAIC, em que se junta os caloteiros, pela gola do paletó, levando-os à justa execração pública. E espanta porque no meio desses caloteiros muitos acabam de obter polpudos empréstimos financeiros do govêrno federal, através da Embrafilme e do Instituto Nacional do Cinema.

Mas tal fenômeno não é nôvo, nos redutos do camarada Albin. Ali — e o ilustre coronel Américo vai provar — poucos são os que pagam INPS, impôsto de renda e muito menos a dívida da CAIC, que contraíram para depois, na moita, antes do advento de Américo Gomes de Barros, comprarem um automóvel ou um bom apartamento... Não será a mesma coisa que está acontecendo agora na Embrafilme? Pelo menos, em matéria de facilidade, esta merece um registro especial: apesar de uma firma ter fornecido péssimas informações cadastrais de várias empresas e produtores, umas e outros foram financiados pelo camarada Albin.

Albin é o camarada e o crioulo-doido da Embrafilme garante a cobertura dos financiamentos escandalosos. Outro exemplo de facilidade: para obtero s favores financeiros da emprêsa, no dia 17 de novembro do ano passado, sob o n.º 19.606, da Junta Comercial, foi registrada às pressas uma firma, a **Trópico Cinematográfica**, com a finalidade de produzir um negócio altamente subversivo chamado **O Capitão Bandeira Contra o Doutor Moura Brasil**, sôbre o qual nos ocupamos no **Camarada Albin I**. Firmas de há muito, e muito antes da **Trópico**, registradas não só na Junta Comercial, como também no próprio INC, não conseguiram, como de direito, absolutamente nada nos redutos do camarada Albin. E jamais conseguirão, temos certeza, a não ser mudando a côr da camisa: de branca para vermelha... e se tiver a foice e o martelo, tanto melhor.

Durante esta semana espalhou-se a notícia da saída do camarada Albin do INC e daEmbrafilme. Houve reunião séria para removê-lo dali, imediatamente, antes que vá tudo pelos ares. Mas tiveram a infeliz idéia de transferi-lo para a esfêra estadual, como futuro secretário de Turismo.

O INC e a Embrafilme na certa ganhariam a limpeza em regra, a profilaxia que reclamamos há tanto tempo, mas a Secretaria de Turismo seria a nova sede da subversão albinesca e a CAIC se transformaria imediatamente no nôvo reduto comunista do cinema brasileiro.

O melhor negócio, mesmo, é jogá-lo no lixo, enquanto é tempo. E com êle, os seus asseclas.

★ PRESLEY NOS ANOS 20

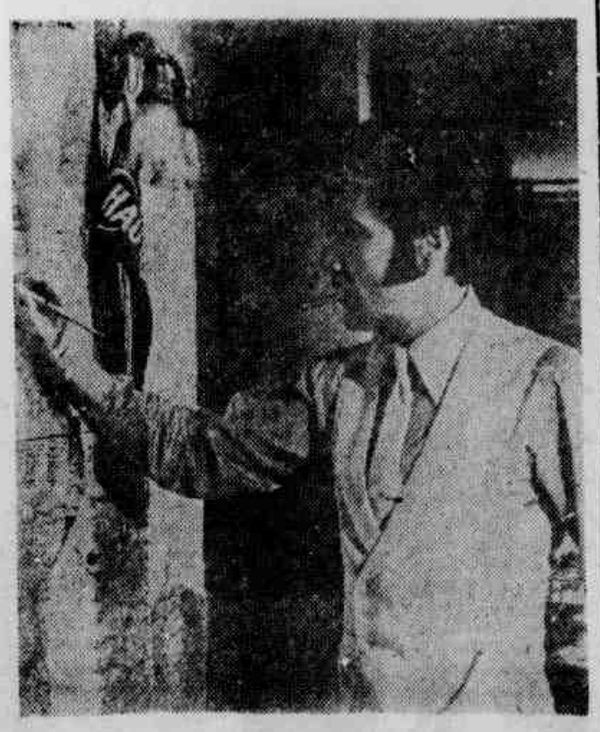

Elvis Presley numa evocação musical dos anos 20, em **Lindas Encrencas, as Garôtas** (The Trouble With Girls), sob a direção de Peter Tewksbury, em côres e Panavision. Estréia da Metro quinta-feira em seu circuito. O elenco conta ainda com Sheree North, Marlyn Mason, Nicole Jaffe e também com duas figuras clássicas dos filmes de terror de Hollywood: John Carradine e Vincent Price

# ESPETÁCULO RECREATIVO

**Antônio Fabelo Chaves**

## Jôgo dos sete erros

# CURIOSIDADES

### CHINATIMES

O jornal Chinatimes, no início de 1900, publicava todos os seus artigos em sete idiomas: Francês, Alemão, Inglês, Italiano, Russo, Japonês e Chinês.

### CARTEIRA MORDEU

A jovem Maria Helena Gomes viu na Avenida Rio Branco parte de uma demolição, algo parecido com uma carteira. Quando agachou para recolhe-la foi mordida pela peça! Caiu gritando, e foi logo acudida e transportada para um hospital. Então um policial que se achava proximo da cena, relatou que não se tratava de uma carteira, mas sim de uma cobra (!) que apesar de pequena é venenosa, espécime não conhecido. O policial disse que o réptil gostava de ficar numa posição tão curiosa que se assemelhava, mesmo, com uma carteira. Cuidado com as carteiras no meio da rua!

### NEM SEMPRE

ELA: - Quem dá aos pobres empresta a Deus!
ÊLE: - Nem sempre.
ELA: - Porque nem sempre?
ÊLE: - Porque quem dá tiros empresta ao Diabo!

### RAZAO SEM RAZAO

DONA MARICOTA: - O marido dela era preguiçoso, que até quando morreu estava sentado.

DONA MAROCAS: - Porque?

DONA MARICOTA: - Morreu na cadeira elétrica!

### PALAVRAS CRUZADAS

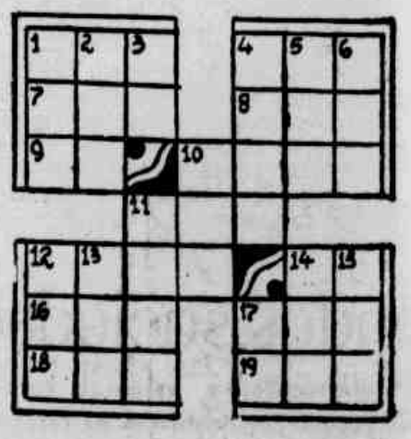

HORIZONTAIS:

1 - Procede. 4 - Filho de Noé. 7 - Pequeno poema lírico. 8 - Anel. 9 - Elas. 10 - Costumar. 11 - Receita de feitiçaria. 12 - Zombaria. 14 - Solitária. 16 - Transferir. 17 - Feito. 18 - Pátria. 19 - Levante.

VERTICAIS:

1 - Flanco. 2 - Petróleo. 3 - Chamamento. 4 - Lar. 5 - Tinhorão. 6 - Maior. 10 - Cidade de Minas Gerais. 11 - Pus. 12 - Enfermidade. 13 - Interjeição o mesmo que upa! 14 - Chiste. 15 - Reze. 17 - Oferece.

# TENÓRIO CAVALCANTI *escreve*

(III)

## "QUANDO NASCI, RAIAVA O CLARO MÊS DAS GARÇAS FORASTEIRAS"...

O ano de 1890 foi marcantemente triste para Vicente de Carvalho: primeiro ocorreu a morte de uma de suas filhas gêmeas, que contava apenas 18 meses de idade; depois, o seu amigo, seu grande companheiro de jornada republicana, Silva Jardim, conhecia na cratera do Vesúvio o exotismo de um efervescente túmulo e finalmente, em Santos, morria o grande filólogo e romancista Júlio Ribeiro, companheiro de Vicente desde as lides estudantis. A propósito da morte do autor de A Carne, assim se exprimiu um biógrafo de Vicente de Carvalho:

"NESSE MESMOS DIAS, APÓS SOFRIMENTOS CRUÉIS E PROLONGADO, QUE O FIZERAM PROCURAR, EM PEREGRINAÇÃO INÚTIL PELO INTERIOR DO ESTADO, LENITIVO, QUANDO NÃO A CURA, MORRE EM SANTOS, JÚLIO RIBEIRO, O GRANDE FILÓLOGO, A QUEM VICENTE SE PRENDERA POR LAÇOS DE FORTE AMIZADE DESDE O TEMPO EM QUE, ESTUDANDO AINDA, AO AJUDAR A REDIGIR O SEU JORNAL LITERÁRIO PROCELÁRIAS, PEDIU-LHE, DIAS ANTES DE EXPIRAR, QUE NÃO PERMITISSE, APÓS A SUA MORTE, EXPLORAÇÕES EM TÔRNO DAS SUAS CONVICÇÕES FILOSÓFICAS. PREVIA QUE A SUA MARCANTE INDIVIDUALIDADE E A FRANQUEZA COM QUE SEMPRE EXPUSERA O SEU ATEÍSMO, FORMARIAM ESPLÊNDIDO MATERIAL PARA A CONFECÇÃO DE UMA CONVERÇÃO À ÚLTIMA HORA. DE FATO, NEM BEM FECHARA OS OLHOS E JÁ SE AFIANÇAVA O QUE ÊLE TANTO TEMERA. CUMPRINDO A SUA PROMESSA, VICENTE PEGA DA PENA E, AFRONTANDO A IGREJA NA PESSOA DE UM DOS MAIS PRESTIGIOSOS SACERDOTES DE ENTÃO, QUER POR SEUS DOTES MORAIS, QUER PELO VIGOR DA INTELIGÊNCIA, OU PELA VASTIDÃO DA CULTURA, O PADRE SENA FREITAS, CONSEGUE PULVERIZAR NO RESPLANDECIMENTO DA VERDADE TUDO O QUE SE DIZIA."

— — —

A exemplo de Adelino Fontoura, Vicente de Carvalho sofreu influência das construções camonianas. Isto pode ser exemplificado no belo sonêto intitulado Fôlha Sôlta:

**Não me culpeis a mim de amar-vos [tanto,**
**Mas a vós mesma e a vossa formosura,**
**Pois se vos aborrece, me tortura**
**Ver-me cativo assim do vosso encanto.**

**Enfadai-vos: parece-vos que, em [quanto**
**Meu amor se lastima, vos censura;**
**Mas sendo vós comigo áspera e dura,**
**Que eu por mim brade aos céus não [causa espanto.**

**Se me quereis diverso do que agora**
**Eu sou, mudai: mudai vós mesma, pois**
**Ido o rigor que em vosso peito mora,**
**A mudança será para nós dois:**
**E então podereis ver, minha senhora,**
**Que eu sou quem sou por serdes vós [quem sois.**

—o—

Ainda no ano de 1890, a política foi outra preocupação do poeta. No dia 15 de setembro realizavam-se as eleições para representantes de todo o País na Assembléia Constituinte, convocada pelo Marechal Deodoro. Ainda que certo da derrota, o Centro Republicano de Santos apresenta uma chapa composta de candidatos de todo o Estado, escolhendo para representantes de Santos, os nomes de Henrique Porchat, presidente do centro e mais os de Vicente de Carvalho e Cesário **Bastos**. O objetivo dessa agremiação **política**, era a eleição de um único dos **candidatos**: o jornalista Júlio de Mesquita. E no tempo que medeou a apresentação dessa chapa e as eleições, pequenos não foram os esforços dêsses lidadores para conseguir algum resultado.

Nem bem findara essa compelição, o eleitorado já se preparava para outra. Segundo Vicente de Carvalho, **"desta vez é preciso organizar os Estados, as várias regiões em que a natureza, e mais do que ela a história divide o País com o seu patrimônio moral feito de tradições locais que afirmam as suas qualidades e lhes impõem o culto do passado".**

—o—

Um dos mais sugestivos poemas de Vicente de Carvalho é o que ora transcrevemos e que faz parte da série intitulada Rosa, Rosa de amor...:

**Sonhos de amor, perfumados**
**Do aroma da flor da laranjeira,**
**Botões de rosa desabrochados,**
**Em goivos, desfeitos na lama e na [poeira;**

**Sonhos de olhar namorado**
**Ao descobrir, como um triunfador,**
**Todo enlevado, todo enlevado,**
**Que uns seios de mármore arquejam [de amor;**

**Sonhos do ouvido, escutando**
**O ingênuo amor que se revela enfim**
**Involuntàriamente, quando**
**Em frases que negam a voz diz que [sim;**

**Sabor do primeiro beijo**
**Que mal pousa, medroso, leve, leve,**
**Num gôsto virgem onde o pejo**
**Semeia de rosas brancuras de neve;**

**Sonhos de amor, sois como a rosa**
**Que, nem bem colhida,**
**Perde a frescura que a tornou for- [mosa,**

**Perde o perfume que a tornou querida.**

—o—

Os acontecimentos políticos sucederam-se, sempre envolvendo no seu bojo a figura irriquieta e lutadora de Vicente de Carvalho. Para que os leitores tenham uma idéia de como o nosso biografado viu o movimento de 15 de novembro de 1889, aqui vai a sua opinião a respeito: **"A República é um edifício construído na areia e sua consolidação foi, não uma vitória da democracia, mas uma conquista do poder, o qual, para vir abaixo, basta que o Exército queira; a solução para os nossos males seria a constituição das pátrias regionais, cujo credo grassava com intensidade desde os últimos anos da monarquia."**

A representação de São Paulo, que contava em seu âmago com os chefes da propaganda republicana, põe-se em oposição ao govêrno central quando procura fazer eleger Prudente de Morais para presidente da República. Mas, tal pretensão não logrou êxito, porque até à formação definitiva dos governos estaduais, caberia ao presidente a função constitucional (ou institucional?) de escolher e nomear os governadores. Nomeado Américo Brasiliense para governador de São Paulo, o seu primeiro ato é adiar as eleições, com um prazo necessário para que seja consultado o eleitorado. Reunem-se na capital paulista mais de 200 representantes dos antigos partidos políticos de S. Paulo, sob a presidência de Luís Pereira Barreto, para se formar uma comissão que se incumba de auscultar nos municípios a opinião pública. Vicente de Carvalho, que estivera em S. Paulo acompanhando a formação do nôvo govêrno, volta para Santos a fim de colaborar com o Diretório do Centro Republicano, na indicação de seus representantes. Após a consulta e recebidas as indicações, é elaborada a chapa. Na data marcada são eleitos os deputados à primeira Constituinte Paulista. Vicente de Carvalho, um dos eleitos dessa chapa que representa não um partido político, mas um partido eleitoral, vai para S. Paulo prestar o seu concurso à construção do arcabouço político.

—o—

Ainda da costânea de Vicente de Carvalho intitulada Rosa, Rosa de Amor..., extraímos êste belo poema, digno de figurar em qualquer antologia poética:

**Infinita doçura, inigualável coisa,**
**Contato delicioso, inefável pressão**
**Da mão amada quando encontra a [nossa mão**
**E brandamente, e como achando um [ninho, poisa.**

**O lábios da mulher palpitantes de [amor,**
**O lábios que umedece o orvalho do [desejo,**
**Doces lábios servis onde abotoa o [beijo**
**Prestes a se deixar colher como uma [flor;**

**O seios brancos onde a paixão, a [ofegar,**
**Chama a paixão, atrái a carne, acusa [ao gôzo;**
**O seios brancos onde uns olhos de [amoroso**
**Vêm reflexos do céu na ondulação do [mar;**

Encantos da mulher amada; como- [vidos
Deslumbramentos; gôsto indizível, sa- [bor
Da única hora feliz de tôda a vida: [amor,
Sonho em que a alta e que sente o [gôzo dos sentidos.

No coração que de vós se alvoroça
Resplandeceis, miragens enganosas
De uma luz que não é vossa
Que é só dos nossos vinte anos.

—o—

Em outra obra do poeta — A Partida da Monção — existem também alguns dos mais belos versos já escritos em Língua Portuguêsa. A que inicia esta série, é um eloqüente atestado do que acabamos de afirmar:

Ei-las, as toscas naus de borda caste- [lante
À flor das águas, naus de estreitos [rios quietos;
Ei-las, prestes a abrir para o sertão [distante
O seu voo arrastado e sem glória, de [insetos.

Nem o porte arrogante, o sobranceiro [aprumo
— Altivo no descanso e ousado nos [tufões —
Dessas águias que vão bordejando [sem rumo
Pelo acaso do mar, feito de turbilhões;

Nem a airosa altivez de velas desfral- [dadas
Fulgindo ao sol, ao vento alvoroçan- [do o bojo
Nem proas a romper ondas e espu- [maradas,
Pelos parcéis em fúria arrotejando o [rebôjo.

Nada disso que faz o petulante or- [gulho
De afoitos bergantis e galeras reais:
Calcar a onda, romê-la, ouvindo o [marulho
A comemoração de seus passos triun- [fais;

Nem adiante, acirrando o desejo [atrevido
Da aventura e perigo, ânsias de gló- ria, em suma,
— A infinita extensão do mar ermo, [perdido
Nos confins do horizonte amortalha- [do em bruma;

Nem o arroubo, a poesia, a esperança [fogosa
De ir ao longe, através das ondas, [conquistar
A nudeza pagã e a virgindade ociosa
De ermas ilhas em flor nas solidões [do mar...

(Continua)

# LIVROS

*PAULO MEDEIROS*

## O bom castigo de Peregrino Jr.

Por motivo de saúde não pude comparecer à festa da entrega dos prêmios da União Brasileira de Escritores, dia 29 de janeiro último. Minha mulher representou-me. E recebeu, além do prêmio, além do diploma, um *castigo* de Peregrino Júnior, distribuído equitativamente entre os premiados: seu livro, Três Ensaios. Vá castigar assim na China, meu caro Peregrino! Castigo dêsses eu tiro de letra! O Modernismo, Graciliano, e a Amazônia, são os três temas dos ensaios de Peregrino. E como êle trata bem dos assuntos! Há algum tempo, não vou citar quem, disse que não havia um estilo acadêmico. Mas um acadêmico, vamos dizer assim meio pra frente, meio avançado. Um estilo que prende a gente, e quando vai ver as cento e trinta e poucas páginas do livro estavam devoradas. Dos três eu gostaria de comentar o Graciliano. Mas não há espaço para isso. Mas juro que vou lutar, vou discutir, para que eu possa dizer não só o que achei do ensaio, como também meu depoimento pessoal sôbre o velho Graça. Preparem-se Joel, Vinhais e se fôr preciso até mesmo Tenório: vou pedir mais espaço, tá? E obrigado, muito obrigado mesmo a Peregrino Júnior, pelo seu *castigo*. Castigo dêsses, mande outros que os recebei com o maior prazer.

LUISE RINSER – Jornalista e escritora, ex-prisioneira dos nazistas, Luise Rinser é autora de um livro ora lançado pela AGIR: Um Diálogo, Um Horizonte. Nesta época em que os valôres estão se misturando perigosamente, é bom lembrar que a autora, hoje uma das maiores escritoras alemães, tem todo um passado que se deve respeitar. Eu já disse aqui, várias vêzes, que não sou católico. Apesar da primeira comunhão, da crisma, nunca o fui realmente. Mas de uns tempos para cá leio com a maior atenção, com o maior carinho e muitas vêzes com a maior compreensão, tôda uma literatura católica que não é evidentemente aquela dos meus tempos de garôto. Os livros da AGIR, os livros da Duas Cidades, os livros (que não sei porque deixei de receber) da Vozes, apresentam-nos um nôvo cristianismo. Um cristianismo que vamos encontrar também em outro lançamento da AGIR, A Alegria de Crer, de Madeleine Deebrel. Dois livros para ler e pensar. Mesmo que você, leitor, como eu, não seja católico.

PSICO-PICTOGRAFIA – Da Best-Seler, de São Paulo, recebo o livro acima. É de autoria de Verbon Howard e fico sabendo que a dita cuja *psicopictografia* além de ser *o maior poder da Terra*, é *também a nova maneira de usar o miraculoso poder de sua mente*. E agora? Sinceramente não o li, mas vou tentar. E se julgar, realmente, de algum interêsse, voltarei ao mesmo. Dentro daquela velha linha de só falar naquilo que merece referência. Tá?

—

Remessa de livros e informações — Rua Joaquim Nabuco, 195, ap. 401, GB, ZC 37.

# HORÓSCOPO

Prof. KALIBAN

### HOJE

ARIES (21 de março a 20 de abril) — Não procure, na manhã de hoje, ser auto-suficiente. A ajuda e os conselhos de pessoas mais idosas, poderão ser-lhe valiosas. No amor, tudo bem. Número favorável: 312.

TOURO (21 de abril a 20 de maio) — No início do período, ligeira propensão para angústia. Procure distrair-se, conversando mais em seu próprio ambiente doméstico. À tarde, será melhor. Número favorável: 639.

GEMEOS (21 de maio a 20 de junho) — Correrá risco de ser pôsto de lado, se procurar ser mais esperto que os demais. Fique vigilante, mesmo para os romances amorosos, mas não se exceda. Número favorável: 610.

CANCER (21 de junho a 21 de julho) — Limite o quanto possível seu desejo de aventuras. O dia não estará bom para arriscar dinheiro, nem fazer investimentos importantes. Descanso. Número favorável: 491.

LEÃO (22 de julho a 22 de agôsto) — Se agir com ponderação e sensatez neste dia, estará concorrendo para o êxito de suas iniciativas. Amizade nova, próxima ao local do trabalho: aceite. Número favorável: 023.

VIRGEM (23 de agôsto a 22 de setembro) — Procure esclarecer uma dúvida com a pessoa amada. As influências zodiacais estão nubladas, e há alguém, próximo, interessado em intrigar. Número favorável: 177.

LIBRA (23 de setembro a 22 de outubro) — Não assuma compromissos sérios esta tarde. Limite as despesas excessivas. Não peça nem empreste dinheiro hoje. Bom apenas para pequenas viagens. Número favorável: 834.

ESCORPIAO (23 de outubro a 21 de novembro) — Cuidado com sua tendência para as decisões rápidas: reflita e pondere antes de empenhar sua palavra, pois há algo de negativo no caminho. Número favorável: 611.

SAGITARIO (22 de novembro a 21 de dezembro) — O período da manhã será o mais indicado para solucionar problemas complicados. Sua meta, profissional e sentimental está inteiramente certa. Número favorável: 555.

CAPRICORNIO (22 de dezembro a 20 de janeiro) — À tarde, procure apenas suas obrigações, alheiando-se aos problemas dos outros. À noite, reformule projetos e procure o máximo repouso. Número favorável: 278.

AQUARIO (21 de janeiro a 19 de fevereiro) — Varie um pouco as suas atividades: a rotina está entediando-o. Contorne, também, sua tendência para idéias fixas. Distraia-se. Leia um pouco. Número favorável: 427.

PEIXES (20 de fevereiro a 20 de março) — Aceite quem está ingressando em seu caminho e nos seus interêsses. Mostre-se seguro, ao aceitar uma situação que se delineia. Lucros em negócios. Número favorável: 322.

### AMANHA

ARIES (21 de março a 20 de abril) — No plano sentimental, no lar, melhores perspectivas. Busque refrear manifestações de ciúmes. De seu autodomínio dependerão seus êxitos. Número favorável: 173.

TOURO (21 de abril a 20 de maio) — Influências pouco lisongeiras, incitando imprudências e desentendimentos graves. Melhoria à tarde e chance de boas notícias ao anoitecer. Número favorável: 116.

GEMEOS (21 de maio a 20 de junho) — Pequenas decepções poderão toldar a euforia sentimental. Bons entendimentos no emprêgo e no ambiente doméstico. Saúde em ligeiro declínio. Número favorável: 421.

CANCER (21 de junho a 21 de julho) — Prudência, para não se deixar envolver na têia de uma criatura sedutora. Perigo de fadiga mental, por esfôrço excessivo. Bom para o amor. Número favorável: 916.

LEÃO (22 de julho a 22 de agôsto) — Excelentes possibilidades de consolidar uma situação econômica. Aproveite a ajuda que alguém lhe irá oferecer para melhoria de sua vida. Número favorável: 119.

VIRGEM (23 de agôsto a 22 de setembro) — Não se comprometa com um assunto que, de antemão, sabe não poder resolver. Domine suas emoções ante um acontecimento imprevisto. Saúde boa. Número favorável: 918.

LIBRA (23 de setembro a 22 de outubro) — Você poderá receber o aumento de vencimentos ou uma proposta vantajosa. Aja com habilidade numa situação criada por antigo vizinho. Número favorável: 717.

ESCORPIAO (23 de outubro a 21 de novembro) — Certas modificações em seus hábitos, influirão favoràvelmente. O dia promete muitas novidades no campo sentimental. Saúde vai regular. Número favorável: 321.

SAGITARIO (22 de novembro a 21 de dezembro) — Persiste ligeira inquietação, em matéria de dinheiro. Não sonhe com o impossível. Mantenha-se jovial, que tudo mudará para melhor. Número favorável: 001.

CAPRICORNIO (22 de dezembro a 20 de janeiro) — Há possibilidade de um obstáculo comprometendo-o na profissão. De sua calma dependerá a conjuração dos obstáculos. Escreva cartas. Número favorável: 216.

AQUARIO (21 de janeiro a 19 de fevereiro) — Dia propício às iniciativas amorosas: pedidos de casamento, principalmente. Faça o possível para ignorar os êrros de certa pessôa. Visita séria. Número favorável: 550.

PEIXES (20 de fevereiro a 20 de março) — Você contornará certa dificuldade que surgirá à tardinha. Procure buscar suas atividades mentais apenas no setor de trabalho. Saúde ótima. Número favorável: 501

# OS CLUBES NO CARNAVAL

## Clubes, samba & carnaval

Joel Lopes e Paulo Francisco

IMPERIAL B.C. — Em seu Ginásio à Estrada da Portela nº 57 em Madureira, o Imperial B.C. como acontece todos os anos, realizará seis sensacionais bailes carnavalescos. De sábado a têrça-feira de 23 às 4 horas, e domingo e têrça-feira duas matinês.

★

RIVER F.C. — Depois do sucesso espetacular alcançado no Baile dos Mendigos, o clube da Rua João Pinheiro se prepara para os seus grandes bailes de carnaval no horário de 23 às 4h nos quatro dias. Para a petizada dias 21 e 23 das 16 às 20h. Êste ano com Ídio da Silveira na presidência na segunda-feira de carnaval o já famoso e tradicional Bloco Riverense desfilará pelas ruas da Piedade, com saída do clube prevista para às 16h, onde visitarão seus co-irmãos, revivendo assim os áureos tempos do River F.C.

★

IRAJÁ A.C. — Na Avenida Monsenhor Félix nº 336 em Irajá, será realizado o Carnaval na Copa no majestoso Ginásio do Irajá A.C., das 23 às 4h, animados pelo Conjunto Rio comandado por Júpiter e Jaime, nos dias 20 — 21 — 22 e 23. As matinês serão no domingo e na têrça-feira a partir das 14h.

★

NEVADA F.C. — Quatro dias de folia apresentará o Nevada Praia Clube, em sua majestosa sede à Avenida Sernambetiba nº 3.650, na Barra da Tijuca. Convites na base de Cr$ 200,00 para as quatro noites e Cr$ 80,00 para uma, podendo ser procurados na sede do clube, ou na Rua Sacadura Cabral nº 81 sala 403.

★

E. C. COCOTÁ — Em sua sede à Rua Tenente Cleto Campelo nº 497, o E.C. Cocotá da Ilha do Governador, promoverá o Carnaval da Popularidade com 4 espetaculares bailes e duas matinées para a petizada, na base de Cr$ 60,00 a mesa com direito a um convite.

★

UNIÃO F.C. — O clube de Vila Rosali promoverá dois bailes de carnaval êste ano. O primeiro no sábado com início às 23h, e o segundo no domingo a partir das 21h, em sua sede à Rua Pernambucanas.

★

GUADALUPE G.C. — O clube da Avenida Brasil em Deodoro vai apresentar para os seus associados O Carnaval no Espaço Sideral, em quatro dias de folia, animada pelo conjunto de Os Labaredas. Também duas matinées no domingo e têrça-feira.

★

MELO T.C. — Apoteose ao Tri, será a decoração do Melo T.C. que realizará monumentais noites carnavalescas em sua sede à Rua Carpen nº 171. A orquestra de Os Marajós estarão animando os foliões do Melo T.C.

★

OLARIA A.C. — O clube da Rua Bariri já com tudo pronto para receber seus foliões que vão se esbaldar em seus salões. Seu horário de 23 às 4h tôdas as noites e suas matinées com início às 15h.

★

E.C. ROIAL — Na Rua Quebec em Anchieta o E.C. Roial fará realizar seu carnaval animado pela Orquestra Boêmios do Ritmo, com seu salão ornamentado na base do Império do Rei Momo. Serão sete fabulosos bailes. Quatro noturnas e duas matinées.

★

ORFEÃO PORTUGAL — O decoração do Orfeão Portugal o mais quente em animação carnavalesca da Tijuca, tem o tema Até Debaixo Dágua. O negócio deve ser para esfriar um pouco a moçada.

★

FLUMINENSE F.C. — Pela primeira vez o tradicional clube das Laranjeiras, realizará em seus salões um concurso de fantasias. Êste será no I Baile da Cartola Dourada, baile oficializado pela Secretaria de Turismo do Estado da Guanabara, que distribuirá Cr$ 15.000,00 em prêmios, e está marcado para domingo de carnaval a partir das 23h. Entra assim o Fluminense para a História do Carnaval Carioca.

★

SÃO CRISTOVÃO F.R. — O presidente João Gualberto já com o clube de Figueira de Melo pronto para receber os foliões, com Antônio Freitas (Camarão) na direção Administrativa, e Elísio Espinóli no Departamento Social. O São Cristóvão segundo intenção de sua diretoria fará realizar um dos melhores carnavais da vida do clube alvo. As reservas de convites poderão ser feitas na Secretaria do Clube.

★

A.A. OSVALDO CRUZ — Ivá Pereira o incansável pelo clube da Rua Frei Antônio nº 111, em Osvaldo Cruz, nos comunicando que, domingo de carnaval será realizado o concurso de fantasias infantis (3 a 7 anos), e o horário do baile será de 16 às 19h. As inscrições serão aceitas até têrça-feira para o concurso com dona Iva Teixeira do Departamento Feminino.

★

MOCIDADE F.C. — O clube da Rua Fernandes Lima 401, já referido do vendaval que quis destruir a sua sede, realizará 4 bailes noturnos e 2 infantis, e ainda o baile da Vitória, animados pelo excelente conjunto Tropicália Som. A moçada de Anchieta vai aproveitar a oportunidade e durante o carnaval comemorar os 39 anos de vida do Mocidade F.C.

★

A.B.C. SANTO ANTÔNIO DE RAMOS — Depois do sucesso do pré carnavalesco realizado ontem com o conjunto Rio-Show, os foliões da Associação Beneficente e Cultural Antônio de Ramos, aguarda com ansiedade o carnaval que será realizado em seu ginásio à Rua Araguari nº 491, durante o reinado de Momo.

★

ASCB — A Associação dos Servidores Civis do Brasil realizará em sua sede à Rua Lauro Müller nº 1, em Botafogo os seus tradicionais bailes carnavalescos com as seguintes denominações: — Dias 21 e 23 — O Baile Cada Vez Fica Melhor; Dias 20 e 22 — Carnaval Quente 71. E, mais duas matinées a partir das 15h. Os convites e reservas poderão ser feitas pelos telefones: — 246-7800 e 2468395.

★

TIJUCA T.C. — Espantalhos, do decorador Milton Agostinho, é a decoração do Tijuca T.C. para o carnaval do clube da Rua Conde Bonfim 451, que vem forte para os festejos de Momo. No domingo de carnaval será lançado o I Baile do Coelho de Ouro, com concurso para grupos de fantasias (originalidade) e prêmios para os três primeiros colocados.

★

CANECÃO — O Ponto Frio tomou conta do famoso Canecão, e vai promover bailes populares na base de Cr$ 30,00 a entrada. É o carnaval Ponto Frio Bonzão onde o folião carioca vai brincar por preço accessível.

★

BONSUCESSO F.C. — O clube rubro-anil da Avenida Teixeira de Castro bem preparado para os folguedos de Momo. 4 noturnas e 2 matinées para o seu seleto quadro social, que pode reservar suas mesas desde já na Secretaria.

★

SUBTENENTES E SARGENTOS DA VILA — Dias 20 — 21 — 22 e 23 animados pela Banda W. Parcial carnaval quente no Clube dos Subtenentes e Sargentos da Vila Militar, em sua sede à Rua Sargento José Carlos da Silva. Seu início será às 23h até às 4 da manhã.

★

BRASIL NOVO A.C. Na sua sede à Rua Dona Clara em Madureira o Brasil Nôvo A.C. vem forte para os folguedos de Momo, com 4 bailes de 23 às 4, e duas infantis. A animação musical por conta de Alcides Barbosa e sua música.

★

CORDÃO DO BOLA PRETA — Programação de primeira do Bola Preta, sediado na Av. 13 de Maio 13 — 3º andar. Tomem nota: — Dia 20 (sábado) — tradicional passeata pelas ruas Cidade às 20h. — grande baile de abertura carnavalesca, às 23h; Dia 21 (domingo) — 15h — Matinée Infantil; 23h; baile carnavalesco; dia 22 (segunda-feira) — às 16h; tarde dançante carnavalesca; às 23h: baile carnaval; dia 23 (têrça-feira), às 16 horas; tarde dançante; às 22h: encerramento carnaval 1971. A temporada está por conta musical de Sodré e sua orquestra.

★

SOCIAL RAMOS CLUBE — O clube da Rua Aurelìano Lessa nº 79, que recebeu o ano passado o título de Clube Padrão da Guanabara do exmo. sr. juiz de menores, com o mesmo carinho preparou excelente carnaval para o seu seleto quadro social. A orquestra é aquela que toca a música que você gosta Perminio Gonçalves, e seus horários de 23 às 4 para os adultos, e para a petizada de 16 às 19h.

★

S.C. MARABU — Em sua sede à Rua Clarimundo de Melo nº 197, Piedade, o Marabu vai realizar a partir do dia 19 (sexta-feira) seus bailes carnavalescos, com a animação musical de Titães com o maestro Cláudio Lgae de 22 às 2h com o baile dos coroas psicodélicos inaugurando a decoração; e de 20 às 23h — carnaval para adultos de 23 às 4h. Dias 21 e 23 das 16 às 20h — carnaval das crianças.

★

MAGNATAS F.S. — Com duas orquestras animando os folguedos a moçada do Magntas vai se acabar nos quatro dias de reinado de Momo. Seus horários vão de 23 às 4h nos bailes de adultos, e para a garotada de 16 às 20h. Na têrça-feira no final de carnaval a moçada vai desfilar nas ruas do bairro até às 6 da manhã.

★

CASCADURA T.C. — Com a decoração Folias e Formas o Cascadura T.C. em sua majestosa sede, à Rua Barbosa 164, estará movimentando o carnaval nas quatro noites de 23 às 4; de 16 às 20h para a garotada. A música por conta do excelente Arnaldo Júnior Show.

★

RIACHUELO T.C. — Em sua sede à Rua Marechal Bittencourt, 117, o Riachuelo T.C. vão oferecer ao seu quadro social, formidáveis bailes carnavalescos de sábado a têrça de 23 às 4, e duas matinées de 16 às 20h.

★

SAMPAIO A.C. — A simpática associação da Rua Antunes Garcia nº 12 na Estação de Sampaio, entra firme de carnaval prafrentex, nas quatro noites de Momo de 23 às 4h. Seu baile infantil de domingo a partir das 16h com concurso de fantasias, e na têrça-feira no mesmo horário entrega de prêmios a petizada vencedora.

★

SUBTENENTES E SARGENTOS DO EXÉRCITO — O Clube dos Subtenentes e Sargentos do Exército, sediado à Rua Henrique Dias nº 23/31 Rocha, fará realizar o seu carnaval intituiado Panapaná, animado pela orquestra Weberty Bernardino Aniceto de sábado a têrça-feira, e para o filho do associado das 15 às 18h.

★

SIRIO E LIBANÊS — Em seu majestoso salão da Rua Marquês de Olinda nº 38, o Sirio Libanês do Rio de Janeiro fará seu carnaval quente, avançadíssimo, e da vitória com animação da famosa Banda do Chaleirão, no horário de 23 às 4h, e o baile infantil domingueiro a partir das 16h.

★

BOTAFOGO F.R. — O clube da estrêla solitária com quatro noitadas em sede no Mourisco, das 23 às 4h e mais duas matinées para a petizada alvinegra, com prêmios as fantasias que desfilarem no domingo.

★

C.R. FLAMENGO — O rubro-negro carioca como sempre apresentando aquêle carnaval maravilhoso de todos os tempos. Seus bailes de 23 às 4h estão marcados para sua sede à Avenida Rui Barbosa (Morro da Viúva), também com duas sensacionais matinées.

★

C. R. VASCO DA GAMA — O cruz de malta oferecerá ao seu quadro social em sua sede lá em São Januário, aquêles já tradicionais bailes carnavalescos de sábado até têrça-feira gorda, sendo que na segunda-feira o famoso desfile de fantasias com prêmios (luxo, originalidade e grupos). Duas matinées para a garotada de 16 às 20h, complementarão a festividade carnavalesca do grêmio cruzmaltino.

## CARNAVAL FLUMINENSE

Sidnei da Costa

GALVÃO FUTEBOL CLUBE

Hoje será realizado o banho de mar infantil à fantasia, do simpático clube do Barreto, com prêmios para as melhores fantasias e os melhores grupos.

FLUMINENSE NATAÇÃO E REGATAS

Sensacional o baile realizado dia 13, intitulado, "Noite do Haiti", o seu diretor Dráusio e o presidente do clube, sr. Júlio desdobrando-se para atender a todos os presentes no que foram bem sucedidos. Foi coroada a rainha do carnaval do clube, srta. Aparecida Nunes dos Santos, informando o sr. Dráusio que a decoração intitulada "Folia do Circo" estará terminada até quinta-feira, e será apresentada à imprensa dia 19.

ASSOCIAÇÃO DOS SERVIDORES CIVIS DO BRASIL

Estivemos em contato com o seu diretor sr. Roberto Fernandes Trindade que informou a nossa reportagem que a sua maior dificuldade está sendo a decoração do clube para os festejos de Momo, já que a verba destinada a esta parte ainda não chegou às suas mãos, mas que até o carnaval estará pronta.

SÃO PEDRO DA ALDEIA

Hoje será realizada a eleição da rainha-mirim do bem aceitador clube, o seu presidente Sr. Jocelio informo que a sua decoração começará a ser montada segunda-feira e que deverá ficar pronta até dia 18, ontem foi realizada a eleição da rainha do carnaval mas devido ao adiantado da hora não pudemos saber qual era a eleita.

NAVANTES DO PARAISO

Ainda sob os efeitos das homenagens prestadas à imprensa, sendo homenageados o comentarista Juninho, o cronista Mário Dias, o radialista Manoelino Barbosa e o jornalista Hercílio Miranda, realizará hoje na sua quadra um ensaio aonde destacou-se a figura sempre atenciosa do seu presidente Irineu Barbosa.

CANTO DO RIO FUTEBOL CLUBE

Já está resolvido que o bloco do Cantareca sairá pela segunda vez no sábado de carnaval às 10 horas abrindo o carnaval de rua em Niterói, ainda sôbre o Cantareca revelou o sr. Gérson Matos que o baile do dia 18 também está confirmado e que a sua decoração foi feita pelo artista Marcílio Dias e que deverá ser um dos pontos altos do seu carnaval.

POUCAS E BOAS — Acontecendo no ensaio do Branco de Ramos o meu amigo Munduinho e sua linda noiva Teresinha. ◆ Destacando-se no baile do Fluminense o meu amigo Fernando Borel e Valtinho, cantor encantado na primeira noite de seresta de Icaraí. ◆ No ensaio do dia 13, da Acadêmicos o meu amigo Samuca e sua noiva. ◆ Emerson não dava atenção a ninguem na Acadêmicos estava muito bem acompanhado. ◆ Na Viradouros o meu amigo José Carlos com a turma da Assembléia estava entusiasmado, sera que já podem dizer a surprêsa para o carnaval.

## ANA MARIA SAGRES

Esta é a campeã de originalidade do Quitandinha, carnaval de 1967, onde desfilou como a rainha Vatúzi. Na última sexta-feira, ela desfilou no Municipal de São Paulo com a fantasia Lenda Amazônica, que vai repetir no Grajaú e também no Sírio Libanês. Para o Municipal da Guanabara já preparou a sua Transamazônica — um sonho de côres, fazendo uma pequena homenagem aos trabalhadores que consróem aquela estrada. Agora, finalmente, para o Quitndinha, a fantasia já está pronta, faltando apenas o batismo. Conforme se verifica, Ana Maria Sagres está em tôdas, e sempre por cima das cabeceiras.

## Como vão desfilar as escolas dos segundo e terceiro grupos

**SEGUNDO GRUPO**

O segundo grupo é formado pelas médias, que desfilam na Av. Antônio Carlos:

1.º - Unidos de Manguinhos — Ouro Verde.
2.º - União da Ilha do Governador — Ritual Afro-Brasileiro.
3.º - Cartolinhas de Caxias — Viagem em Tôrno do Norte e Nordeste Brasileiro.
4.º - São Clemente — O Beijo de três Saudades.
5.º - Unidos de Lucas — Pixinguinha, Donga e João da Baiana.
6.º - Unidos da Tijuca — Quiva e Iaiá.
7.º - Independente do Leblon O Nordeste e sua Gente
8.º - Lins Imperial — Casa Grande e Senzala.
9.º - Cabuçu — Ninguém Se- Segura Êste País.
10.º - Paraíso de Tuiuti — Rio Carnaval e Batucada.
12.º - Unidos do Jacarezinho — Bahia de Ontem, de Hoje e de Sempre.
13.º - Acadêmicos de Santa Cruz Três Fases de Poesia.
14.º - União de Jacarepaguá — Marília de Dirceu.
15.º - Tupi de Brás de Pina — São Francisco a Camini do Sertão.
16.º - Em Cima da Hora - Êste Rio que Eu Amo.

**TERCEIRO GRUPO**

Na tradicional Praça Onze, sendo precisamente na Avenida Presidente Vargas, desfilam no domínio de carnaval, as escolas de samba consideradas como pequenas escolas:

1.º - Acadêmicos da Cidade de Deus — Favela em Si.
2.º - Unidos de Cosmos - Exaltação ao Negro Brasileiro.
3.º - União de Vaz Lôbo — O Crepúsculo de um Deus Negro.
4.º - Aprendizes da Gávea.
5.º - Império do Marangá — Marco da Colonização.
6.º - Unidos da Vila Santa Teresa - Origem do Samba.
7.º - Império de Campo Grande - Brasil e suas Épocas.
8.º - Caprichosos dos Pilares - Brasil na Primavera.
9.º - Unidos da Vila São Luís - O Grande Historiador.
10.º - Unidos do Uraiti - Festas Tradicionais do Brasil.
11.º - União do Centenário - Caxias, o Pacificador.
12.º - Acadêmicos do Engenho da Rainha.
13.º - Unidos da Ponte - O Sonho de Zé Pereira.
14.º - Independentes do Zumbi — Homenagem ao Jubileu de Prata.
15.º - Unidos de Bangu — O Guarani, de José de Alencar.
16.º - Unidos de Nilópolis - Pioneiros da Independência do Brasil.
17.º - Inferno Verde — Primavera.
18.º - Capricho do Centenário - Descobridor de Diamantes.

# FREVOS VÃO ABRIR OS DESFILES CARNAVALESCOS NO SÁBADO GORDO

Os desfiles oficiais de carnaval 71 serão abertos no sábado próximo com as apresentações dos clubes de frevo. O desfile, sengundo determinação da Secretaria de Turismo, será entre o trecho da Avenida Rio Branco e Rua Regente Feijó.

O frevo apesar da tradição vem de ano para ano perdendo o prestígio no cenário carnavalesco. Seus desfiles terão início às 18 horas, tendo cada clube trinta minutos para fazer suas exibições.

A comissão julgadora, que irá apontar qual o melhor clube de frevo dêste carnaval, tera a incumbência de julgar, os quesitos, evoluções, conjuntos de pasaista de frevo, fantasias, enrêdo, e melodia.

**ORDEM DE ENTRADA**

Obedecendo o sorteio já realizado, estarão desfilando sábado gordo na Avenida Presidente Vargas, os seguintes clubes de frevo:

1.º - Clube Carnavalesco Misto Toureiros
2.º - Clube Carnavalesco Lenhadores
3.º - Clube Carnavalesco Batutas da Cidade de Maravilhosa
4.º - Clube Carnavalescos Vassourinhas
5.º - Clube Carnavalesco Pás Douradas